大公報

Ta-Kung-Pao
(L'Impartial)
SHANGHAI
CABLE ADDRESS: TA-KUNG-PAO

上海
愛多亞路一八一號

第一萬二千零三十八號

內政部登記證一四六六 中宣部登記證一二九六 | 本報創自清光緒廿八年即西歷一千九百零二年

力弗肝

貧血症特效藥之發明
標準肝臟結晶体製劑

五百倍顯微鏡下之力弗肝結晶体

從此婦女界可免貧血之患矣

德國霞飛藥學博士發明

肝臟製劑為治貧血症之唯一對症良藥。不第為醫藥界所公認。抑已為事實所昭示。然此種製品。大都均用浸出法。功效不無出入。惟本品之配製。係由本廠特聘之德國霞飛藥學博士發明。將肝臟中所含有效成分因陀林之全部。提煉而成為六角針形標準肝臟結晶体。以之主治任何頑固惡性貧血症。靈驗妥確。萬無一失。此不僅在中國為創作。亦全世界未之前見之大貢獻也。平時若常用以進補。功能防治一切血虧之症。致身体于康健之域。延年益壽。可為操券。

主治 惡性貧血症 各種病後及產後之貧血症 萎黃病 各種肝臟疾患 男女老幼咸宜

各大藥房 均有出售

上海信誼化學製藥廠監製

國信銀行 儲蓄部

本部會計獨立，保障穩固，辦理活期，定期，整存整付，整存分期付息，整付零存，零存整付，特種零存整付，活定兩便，禮券儲金等各種儲蓄存欵，利息優厚，手續簡捷，訂有詳章，承索即寄。

上海漢口路四二二號

電話九三二六九號(轉接各部)

雜誌四種 特價預定

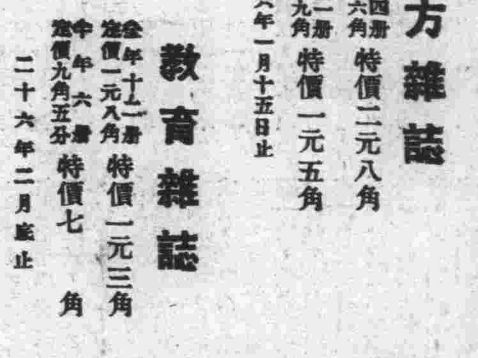

東方雜誌 全年二十四冊 定價三元六角 特價二元八角 半年十二冊 定價一元九角 特價一元五角 二十六年一月十五日止

教育雜誌 全年十二冊 定價一元八角 特價一元三角 半年六冊 定價九角五分 特價七角 二十六年二月底止

兒童世界 全年二十四冊 定價二元四角 特價一元七角 半年十二冊 定價一元二角半 特價九角 廿六年一月底止

兒童畫報 全年二十四冊 定價一元六角 特價一元二角 半年十二冊 定價八角五分 特價六角五分 廿六年一月底止

未滿定期戶得照特價提前續定

國外定戶須另加郵費 定價表備索

1038

文化生活出版社精印 一九三七年剪影月曆

上海福州路四三六號

本社印製精美剪影月歷，用上等銅版紙雙色套印，十六開本，共剪影圖十二大張。茲爲優待直接讀者起見，凡向本社直接函購本版圖書滿一元以上者，(書目函索即寄)隨書贈送一套。另購者取代價三角。

國民政府航空公路建設獎券辦事處啓事

查國民政府航空公路建設獎券發行章程規定各期中獎獎券之獎金應在開獎後六個月內憑券支付現查第二十四期中獎各券領獎期限應截至本月三十一日為止逾期不領即行沒收作為建設經費特此通告

中華民國二十五年十二月一日

上海市防空協會通告

新字第一號

為通告事查防毒面具及其他防毒器材本為防禦毒氣之重要工具民間需用原不可缺惟一般普通工業廠家所製出品及舶來品或因限於經濟或因限於技術不免因陋就簡粗製濫造質料既劣效能尤低而一般市民徒以感於需要之殷切遂亦不復究其內容貿然購置既乏鑑別經驗枉費尤為可觀所關實非淺鮮因是軍政部兵工署現有實行檢驗之舉乃查近日以來關於此類防毒面具及器材出品之多較前益甚其品質如何無從明悉流弊所及莫可設想本會有鑒於此除呈請上海市政府對於未經軍政部兵工署檢驗蓋印之防毒面具及各種防毒器材予以查禁外深恐市民未及週知用特登報通告以免矇蔽受愚而致反增危險如有不悉購買情形者並望向本會問訊自當充分告知以期便利特此通告

上海市防空協會

會址：大吉路二百號

民國二十五年十二月十九日

上海市市立體育專科學校 招插班生

招生名額 專科一年級三十名(專收男生) 師範科一年級六十名(男女兼收)

報名日期 即日開始至一月十六日止

報名地址 市中心區市運動場本校

體格檢查及術科測驗 一月十七日上午九時起

筆試及口試 一月二十日 二十一日

索取章程 可向本校或標準春生運動器具公司索取 如向本校函索須附郵票二分

校長吳鐵城

上海市各界追悼黃膺白先生大會啓事

敬啓者國民政府委員黃膺白先生碩學匡時宏猷邁世憂勞盡瘁有識同悲茲由發起機關團體會議決定謹擇於本月二十六日下午三時假市商會禮堂舉行追悼大會敬希各機關團體屆時推派代表參加並遵照先生遺言力從簡約一概不收禮品各界人士如有輓帀文詞等請逕抄送上海市政府或市商會彙收特此通告

王公治平治喪處啓事

王軍長喪幕設南京第一公園烈士祠訂國曆十二月二十八日成主二十九日開奠三十日發引如蒙錫以鴻文請交公園逍遙遊治喪處過期請改交慧園里二十七號三軍駐京辦事處以便集刊恐計未周謹再奉聞

謝唁

敬肅者猥以 先慈之喪荷承 諸戚友暨各界至好關情 垂唁並蒙 高軒蒞止 厚賻貴頒 寵禮攸加歿存均感 芝田等心傷大故銘篆 隆情祇緣道途修阻未克踵謝負疚滋深謹此登報肅伸忱悃恭請 台安惟冀 鑒照不備

顧芝田率子良祝 姪修齊同謹啓

上海市公安局為第三期烟民換照展期一個月通告

查本市第三期烟民換照期限，本至十一月底終結，現查尚有多數烟民，仍未換領第三期執照者，本局爲體卹烟民免蹈法網起見，特再延長換照期間一個月，自十二月一日起，至三十一日止，期滿決不再行寬展，除呈報市政府備案，並通令所屬遵辦外，合行通告，仰持有第二期及檢舉登記執照烟民，務早各自攜照前往住在地之公安分局所隊，聲請換領第三期執照，逾期不來調換，舊照一律作廢，即以私吸論罪，切勿逾限犯刑，致貽後悔，特此公告。

上海市公用局通告

第二六九號

◎為變更汽車登記徵費辦法事

案查本市汽車登記徵費辦法歷年徵收照套費換照費等手續至爲繁瑣茲定於二十六年一月一日起變更辦法如下 所有汽車(包括已登記及新登記汽車在內)一律徵收登記費國幣三元新登記汽車仍照章繳納押牌費國幣二元所有機器腳踏車(包括已登記及新登記機器腳踏車在內)一律徵收登記費國幣二元上項登記費祇須繳納一次所有每年應繳之照套費及換照費一律取銷上項辦法業經呈奉 市政府第二一七二六號指令照准合行通告週知

中華民國二十五年十二月十九日 局長徐佩璜

賞格一千元

敝號於本月二十日下午六時突遭盜匪六七人持槍闖入把守前後門口恐禁聲張當將鐵箱擊破除被刼去法幣四百餘元外並將大小黃狼皮二千四百餘張携屋乘汽車逃逸無踪該匪年均在三十歲左右口操不純粹之北方口音查黃狼皮反面(即皮版上)有一千六百張均蓋有鋼圓大小之㊞字藍印內四百另六張均蓋有雙角大小斜方㊞字藍印內三百二十五張均蓋有四方形圓字藍印其餘約百張係屬本家寄存該項黃狼皮各界如有發現通風報信因而尋獲者酬洋五百元如能人贜全數查獲者酬洋一千元儲欵以待決不食言除呈報當地警政機關請求查緝外特再登報懸賞

乾豐皮毛號 南市集馬路太平街口一〇〇號

五洲藥房

總店支店同時舉行

冬令贈品

只有三天了

凡名貴補劑、冬令衛生用品、防凍化妝品等，均配備充實，藉供需求。採作冬至禮品，尤爲相宜。購貨五角即有贈品，本市各支店一律舉行，請就近賜顧，無任歡迎！

總　店　福州路河南路
第一支店　天后宮橋北境
第二支店　北四川路靶子路
第三支店　南市東門路
第四支店　靜安寺海格路
第五支店　南京路浙江路東
第六支店　愛多亞路福煦路口
分銷處　西門蓬萊市塲

五洲藥房股份有限公司謹啓

193

國營招商局船期廣告

江安　安快輪准於十二月二十三日星期三晚開往漢口沿途各埠均靠本輪電話八三七九
江華　華快輪准於十二月廿四日星期四晚開往漢口沿途各埠均靠
新江天　天快輪准於十二月廿二日星期二下午五時開往鎭海寗波本輪電話八三三六
海晏　晏快輪准於十二月二十三日星期三開往溫州
遇順　順快輪准於十二月廿二日星期二上午八時開往威海衛烟台天津

◇◇◇◇◇

海亨快輪准於十二月二十三日星期三下午五時開往汕頭香港廣州
海元快輪准於十二月廿六日星期六上午十一時開往汕頭香港廣州
新銘快輪准於十二月廿二日星期二下午六時開往福州轟南台碼頭

船期問訊處上海外灘九號招商總局客票處電話一〇一九七

民生實業公司

民貴輪　准十二月廿二日　星期二晚開往
民政輪　准十二月廿三日　星期三晚開往
民族輪　准十二月廿四日　星期四晚開往

漢口宜昌

行駛穩快　艙位舒適
飲食清潔　招待週到
由宜至渝　有船轉運

售票及問訊處　寗波路一八〇號　電話九三二三〇
船泊南市十一十二碼頭

本報代收綏省軍士禦寒捐款地點

上海總館　愛多亞路一八一號
上海營業分部　福州路四三六號
南京辦事處　南京馬路街四號
湖北分館　漢口黃陂路五十一號
浙江分館　杭州國貨街

滬館代收綏省軍士禦寒捐款報告　第三十七號

十二月二十一日　共收五百〇九元五角五分

大業印刷股份有限公司同人一日捐四十元零六分　大業凹凸版公司同人一日捐六十八元九角
律通紗廠同人四十二元　寳海縣立遺惠忠小學十四元零四分　和縣縣政府附屬各機關一日運動捐
計徐爲烈一元五角　李序華三角三　和縣監獄員司五元七角　森林施業所員司二元四角六　度
量衡檢定所一元二角六　和縣無線電台二元八角四　長途電話管邨處三元二角四　和縣第一區
署十二元四角二　和縣第二區署七元七角一　和縣第三區署七元一角五　和縣第四區署七元一
角六　和縣西埠初級小學一元九角六　元眞宮初級小學二元七　濮家集初級小學一元九角六
三關初級小學一元一角　張公橋初級小學一元一　前唐鄉初級小學一元一　華嚴寺初級小學一
元九角六　張家集初級小學一元九角六　高廟初級小學一元九角六　五鄭集初施小學一元九角
六　孫家口初級小學一元一角　沈家巷初級小學一元一角　隱鷺庄初級小學一元一角　劉國祥
初級小學一元一　裕溪初級小學一元一　孫元堡初級小學一元一　葛公念初級小學一元一　桃
花橋初級小學一元一　橫江初級小學二元七　安和宮初級小學二元七　夫子廟小學四元一角
咸橋小學三元一角七　姥鎭小學三元一角七　後港橋小學二元〇七分　民棠敎育館五元六角
乾明寺初級小學一元九角六　腰埠初級小學一元一角　高皇殿初級小學一元一角　南義初級小
學一元一角　黃山寺初級小學一元一角　築城集初級小學一元一角　祁門站初級小學一元一角
香泉小學三元一角七　綽鎭小學三元一角七　白渡橋初級小學一元九角六　金河口初級小學
一元一角　赤壕瑞初級小學一元一角　太陽橋初級小學一元一角　朝賀鄉初級小學一元一角
烏江小學三元一角七　善後集初級小學一元一角　西梁山小學四元一角（共一百二十一元四角七）
中國棉業貿易公司同人計　羅玉成五元　王惕予五元　傳錫禹五元　楊鹹林五元　丁濟吾一元
鄒君樂二元　何朝陽三元　胡開星一元　黑德康一元　陳仲康一元　張鴻寬六角六分　周憲文
一元　董廣明一元　黃伯庸一元　傳定深一元　成平一元　歐淮余一元　孔昭濟八角六分
楊梅卿二元　彭益坤一元　黃文卿六角六分　伍佩衡八角　夏煥然六八角六分　楊兆文二元　張友
業五角　劉雲程九角三分　黃孝達一元　方玉卿五角　季學文一元　汪芝生一元　王至善八角
黃嘯篆一元　浦劍雄一元　育遜煥五角　劉鏡泉一元　鍾熊翔五角　張振揚一元　蔣效尊二
元　陳敬之一元　龍鷺芝三元　劉思蜀二元　何敏章一元　李景和一元　謝朝志一元　賀國楨
六角六分　沈賓士八角三分　沈瑞華五角　陳光皓一元　李樹庭一元　鍾漢雄一元　李國良五
角　王元泰一元　李屋畬八角三分　陳晉保八角三分　聶少懷六角六分　沈雲辭六角六分　陳

兆明五角　孫景驚五角　詹福生一元　王守愚八角　潘思齊一元　沈允麟一元　程良能二元
潘友仁一元　車槔豐一元　聶賡聲一元　汪澤民三元　淩東林一元　馮潤澤五角　陸永韜一元
張希楨一元（九十一元一角四分）
本日總館共收三百八十七元六角一分
營業分部代收大新振記漂煉染織布廠員工一日所得計　史久茂二元　鄭裕欣一元　夏昌播一元　胡
南洲五元　毛如洲二元　葉成通一元　陳春溶一元　董儒才一元　吳錦華一元　徐正誠一元
樂美德一元　王家驊一元　余錦雲一元　王紀生二元　鄭裕熙二元　盛裕生一元　屈永康一元
張叔成一元　徐惠民一元　俞金祥一元　季銘南一角四分　魏金潮一元　沈新南二元　李玉成五角
四分　王殷槐二角五分　何俊豪八角　許警秋三角　王克敏二角　費家禎一角四分　王正潮二
角七分　樂質夫三角五分　謝鄺麟三角　陸離瑕三角三分　胡仁安四角七分　胡建候四角五分
盧子明三角五分　梅新二角三分　尤鏡寰四角七分　李有章三角五分　李仁根六角　徐關林五分
陳立盛三角五分　董阿忠三角　朱全福二角五分　張內堯二角　常傑生五角三分　胡永福六
沈生權四角七分　翟春發三角　姜永慶二角　王春浩二角五分　徐嘉禾一角　沈人傑
曹如松一角三分　田杏書一角　夏菊春五角五分　余阿仁五角七分　董敦鍔五角　俞志順四
許順清三角　周貽富四角七分　張和禮二角五分　李厚義一角　何昌香三角　梁才章
王金才五角三分　鄭福生三角五　王國衡四角七分　翁潤棠二角七分　崔天夫二角五
史長生四角七分　德萬阿紀三角　張鑑三角　崔天香四角七分　李繼餘四
徐時德三角　周仁興三角　步福奎三角五分　李餘慶三角三分　嚴東霖
瑞夫三角　湯月七三角　王金生二角　魏忠潮六角五分　許善本四角
周珠寶四角　陸分　潘幸福四角　許立庭二角　林永泉九角　劉宗堯
方正卿二角　三溥恭四角　胡春棠二角五分　夏長英三角　湯四毛三
山三角　錢財發　賢角　魏永海四角　魏有潮四角　陳雙夫三角　趙福奎
夫榮二角　王國三角　葉大章四角　常文卿二角　邵良桂三角　孫年
分　孫阿曹五角　房曹德義四角　倪阿林二角六分　董金秀三角　徐祥云
陶賢坤二角　才德金二角　丁安通三角　李林法三角　倪振華二角
如四角五分　徐宜三角　顧正山二角　葉正法五角五分　王孝貴四角
曹金玉二一角　權會清二角　單世順五角　韓鏡敖四角　沈志榮三角五分　翁
楚順四角　田惟順二角　陸裕慶二角　江江夫二角　王敬賢一元　余永森十元
金人傑五角　韓阿根　唐文富四角七分　顧榮福一角　孫志成一角　嚴汴生一元　田龍章二元　許
榮齡六角（共一百二十一元九角四分）

本日兩處共收五百零九元五角五分連前共收五萬八千八百零九元八角三分三厘除前已匯綏遠傅主席太原閻主任共五萬一千一百元及代購衛生衣五千二百三十六元一角六分外結存二千四百七十三元六角七分三厘正

本日津館收款一千五百〇八元三角九分五厘截至本日止津滬兩館共收捐款十九萬八千三百〇五元一角七分三厘正

社評

西班牙內戰終結之徵兆

西班牙內戰起於本年七月，繼續迄今，已有六個月。在此期間內，政府軍及國民軍雙方在各方面戰線上雖一時各有勝負，然從內戰全體觀之，顯有範圍日益擴大，程度日加猛烈，問題日趨複雜之傾向，不能不使人憂慮戰禍之蔓延。尤其西國首都馬德里之慘酷的攻防戰及國際的軍火接濟並義勇軍參加，暗示西國內戰之深刻性及國際關聯性，更不能不使人憂慮在西內戰曠日持久之後，難免發生歐洲的國際危機。然至最近旬日，西內戰本身狀況，漸有停滯之象，同時，國際調處之運動，亦逐漸變成有力，故西班牙內戰終結之前途，始漸露一線曙光。究竟西內戰今後有無走向縮小乃至終結路上之可能？此實在目前國際局勢上值得研究之問題。

西班牙內戰戰況之停滯，在世界輿論上，有兩種解釋：一謂近日天氣寒冷，雨雪交作，作戰上甚感不便，故政府軍及國民軍雙方俱暫取守勢。二謂國民軍方面已盡量利用其所有正規兵及西屬摩洛哥殖民地兵之兵力，政府軍已盡量利用其所能召集的民團兵之兵力，而猶不能決勝負，故戰爭不能不入於停滯狀況。此兩種解釋，雖有相當眞實性，然似尚未達到問題之核心。如僅據此以展望西國內戰之將來，恐難免發生大謬。依吾人所見，西班牙內戰，在其發生之根本關係上，雖有其內部固有之社會的經濟的原因，然在其發生後之推動及發展關係上，却不免大受由外部波及的影響，如僅視其內因而不顧其外因，恐未必能得正確的結論也。西班牙此次內戰是否可視爲一九三一年驅逐國王的政變及一九三三年驅逐左黨的政變之繼續？此於此次內戰前途之觀測，雖大有關聯，今姑置不論；但從此次內戰之發生及經過論之，西班牙此次內戰發生之與國外人民陣線及國民陣線之對立有關聯，至擴大之與德義葡蘇捷法等國之軍火人員的接濟有關聯，在今日俱爲不可否認且已被世人公認之事實，故西班牙內戰而眞有停滯狀況，則其停滯之主要原因，亦必出於國際的關係也無疑。而從最近旬日間之國際關係觀之，則顯有三數在事理上不利於西內戰擴大而利於西內戰收縮之國際情勢：第一，英義間關於地中海勢力範圍設定之英義君子協定，雖尚未公佈，據聞已達完全互相同意之程度，觀墨索里尼十八日在利多里亞城之演說，謂義國此後對外事件皆可依正常途徑解決，及近來義報界不大評論西班牙事件，而競論此種協定，可知其成立殆無容疑。義國爲供給西國民軍飛機之最初的並主要的國家，英義關於地中海既有協定，則義國將失其供給西國民軍以軍火之政治上的理由，而趨於贊同西亂不干涉協定之實行，西國民軍方面以後在軍火接濟上殆只能依賴德國，故作戰乃不能不變爲消極矣。第二，英法現內閣之穩定，及英外相法外長最近所公開之主張英法密切合作的外交路線，至少應有帮助調解西班牙內戰及强化西亂不干涉委員會工作之作用，其足以牽制德葡蘇捷之軍火接濟，自屬當然，故西內戰雙方俱當受其影響，而不能積極作戰。第三，自日德防赤協定成立以後，東方國際政治問題，在勢不能不與歐洲國際政治問題發生關聯，而歐洲列强，依現狀觀之，似多持移轉目標於東之方針，故對於西而又西之西班牙內戰問題，自當愈益固執不干涉主義而希望其速自了結，因此，西內戰雙方乃亦不能不減少其積極性。據以上三點觀之，可知目前西內戰之呈停滯之象，殆爲最近國際形勢之事實的反映，非僅因天候不良及雙方力竭而然也。

如以上之推理不謬，則吾人當可作如下之預測；西班牙內戰，在最近期間內，殆將依列强之不干涉委員會工作及英法二國所主持之內戰調解工作之進行，由停滯而入於收縮，由收縮而底於停戰乎？

京滬 滬杭甬 鐵路各客列車發售「火車禮品」

每組售價國幣二元

內容都是著名食物公司的高貴出品

年節將屆，爲便利旅客起見，特商同上海泰康食品公司，冠生園食品公司，天星糖菓廠（以首字筆畫多少爲序）三家，以同等成本，配就火車禮品，每家一盒，共計三盒，成爲一組，在車上發售。所配物品實值均遠超售價之上，以之餽贈親友，最爲適當。

星期標準書

第六十二種

穆先生對於本書之介紹

本書關於中國棉業問題，皆作有系統之敍述。共分九章 …… 中國棉紡織廠沿革及現狀 …… [illegible]

▼穆湘玥先生選定　▼金國寶先生著作

中國棉業問題（現代問題叢書）

定價四角　自本月十九日起四個月內特價二角八分　國內郵費二分半

第五八種 中國經營西域史 特價一元七角五分	第五九種 貨幣的故事 特價八角四分	第六〇種 地球概論 特價七角	第六一種 分裂了的家庭 特價六角三分

商務印書館發行

1037(A)

中華書局 初版新書 特價七折

特價期限明年三月底止．外埠函購另收郵費照定價一成

〔大學用書〕新刑事訴訟法精義　江海颿編　精裝一冊　定價一元三角

我國自新刑事訴訟法頒行後，坊間尚乏專著，即間有一二種，亦僅足供學者參考，不適於課程講授。本書係編者在上海法政學院、復旦大學、大夏大學法律系之講稿。內容分緒論及本論兩部：緒論先說明刑事訴訟及刑事訴訟法之意義、主義、效力、沿革及其法例等。本論計分九編：㊀總則，㊁第一審程序，㊂上訴審程序，㊃抗告程序，㊄再審程序，㊅非常上訴程序，㊆簡易程序，㊇刑罰執行程序，㊈刑事中附帶民事訴訟程序，均以新刑事訴訟法爲根據。是供法學院整個學年之教材。

學校家庭適用　理化普及儀器實驗法　第三組電磁學　汪長之計劃編輯　一冊定價三角五分

本組儀器最主要的目的，是在於供給電學上最重要的「電流」的研究。所以在本書裏面，特別注重有實用價值的知識；並且隨時把關於電的本性的學說，最新而爲一般所承認的，舉示出來。又因爲電容和放電現象，在無線電報上占有重要地位，故敍述特詳。全書由實驗的說明和敍述，按照系統編排。爲備有此種儀器者所必讀。

——尚有九月．十月．十一月初版新書多種恕不備載．特價七折——

(丙567)12,19.

鷓鴣菜效驗實證

服鷓鴣菜而得肥壯

全國兒童健康照片比賽入選

等級　超等
姓名　湯運杓
年齡　三個半月
籍貫　浙江
家長　湯輔成
住址　上海塘山路潤德里一九十三號

宏興藥房　滬行南京路七四三　電話九五四〇四

贈送

楊汝泉著　滑稽故事類編　定價六角　寄費一角

購滑稽故事類編一本。贈下列書籍一種。謎語之研究（價值四角五）。英文報告書（價值一元二角五）。國術名人錄（價值六角五）。麻將學大綱（價值七角五）。代售處天津大公報、北平大公報分館、各地大公報分銷處。

陝事暫時表面沈悶

宋子文返京迎蔣夫人赴陝

黃紹竑昨到并商救蔣方策

閻與本報記者談救蔣方法

【太原二十一日下午九時發專電】本報特派記者二十一日晨謁綏署秘書長賈景德談話、幷以書面叩詢閻副委員長、對時局意見、閻以筆答如下、（一）問、副委員長將採何方法營救蔣委員長出險、閻答、願避開個別的異點、並縮小異點以至無、擴大同點以至於盡的方法、共出至誠、以達到同願請委員長回京之目的、（二）問、黃紹竑來并、商營救蔣委員長出險、及遏止陝變擴大辦法、副委員長意見如何、答、黃主席來并、如何營救蔣委員長、甚願聽取中央之意見、（三）問、最近所發共匪移竄報告如何、答、甘寧邊境共匪、確有一部南下、大部西調、陝北所留殘匪、並未移動、不時圖向河東滋擾、（四）問、高師長（桂滋）來并、商陝北治安維持辦法、決定如何、答、高師長來、對陝北治安已商定辦法、一面清剿殘匪、一面嚴防東竄、西安事變後、該部餉需斷絕、請中央維持、已決定由四省剿匪總部撥發、（五）問、黃河封凍防務重要、防止共匪東竄布置如何、答、晉西河防、西岸駐有剿匪部隊、積極清剿、東岸並駐重兵、防守絕無問題、（六）問、綏遠前方近況如何、剿匪軍是否繼續前進、答、綏邊僞匪、仍不時騷擾、均經擊退、剿匪方針絕不變更、中央如無特別命令進剿、仍守原線、以最大犧牲之決心、守土抗戰云云、

【南京二十一日下午十時發專電】宋子文二十一日下午四時半由西安飛抵京、何應欽等多人在機場迎接、宋下機後遂登汽車而去、又聞宋二十日抵陝時、張學良·楊虎城均到機場歡迎、宋先至招待所休息片刻、由張偕往謁蔣、晤談甚久、晚間蔣·宋·張等會一同進餐云、

【潼關二十一日下午四時發專電】于右任擬日內先赴同州宣慰、陝籍將領紛派員來迎、願聽命中央、

【太原二十一日下午九時發專電】黃紹竑二十一日晚五時乘正太車附掛包車由石莊抵并、晉軍政要人均到站歡迎、綏署特爲黃等在山西飯店定妥房間、黃等下車後、當赴飯店休息、各要人陪同前往、追述陝變經過、莫不憤慨、旋散去、閻晚七時在綏署設宴爲黃等洗塵、閻錫山親至飯店訪黃等、對西安事變問題、商討甚詳、

陝變前蔣委員長與張楊在西安合影

【南京二十一日路透社電】宋子文已於今日下午由西安飛抵南京、宋氏在西安、與蔣委員長及張學良皆曾晤談、此間各高級官員、今日下午二時均赴飛行場迎宋、但宋氏所乘飛機、至三時半始行抵京、宋下機後、即赴孔祥熙宅、向蔣夫人報告會晤蔣委員長及張學良之情形、

【南京二十一日中央社電】宋子文以私人關係、偕隨員陳康齊·陳鳳晨於十九日自京乘飛機赴西安、探視蔣委員長、惟因過洛時遇雪降落、改於二十日晨八時由洛乘機西飛、十時到達西安城外、張學良等均前往迎接、並陪同宋氏乘汽車入城、晉謁蔣委員長致候、宋氏頃已事畢、二十一日午十二時半、由西安偕隨員乘機啓程東返、於下午四時半抵京、前往明故宮飛機場歡迎者、有何應欽·陳布雷·劉瑞恒·秦汾·鄒琳·馬超俊等二十餘人、宋氏下機後、與各歡迎人員握手致謝、旋即乘汽車馳赴孔邸、晤孔代院長暨蔣夫人、有所敍談、聞宋氏回京、係迎蔣夫人赴陝、

邵元冲入陝原因

李鴻文談爲商招撫綏匪

【南京廿一日中央社電】太原綏靖主任閻錫山代表李鴻文、廿一日對記者談稱、關於邵元冲先生入陝內情、報載未詳、邵氏入陝原因、余完全明悉、蓋在邵氏赴陝前兩日、余曾在其寓中與陳紫楓君共同商討招撫綏遠若干在匪僞脅迫下之非正式軍隊計劃、此種軍隊、早具歸順決心、徒以無人爲之說項、不得已爲其他匪僞搖旗吶喊、邵先生與余等既明瞭若輩意向、其中復有多人可以說法、故決由邵先生親自去陝一行、俾與蔣委員長鄭重商討之、以收事半功倍之效、邵先生入陝後、曾爲此事先後與蔣委員長晤談數次、蔣委員長極爲贊同、並已按照邵先生之計劃、次第實行、詳細經過及被招撫之部隊名稱、事關機密、恕不奉告、本月十日邵先生以任務完了、即擬南返、因邵先生飛陝前、甫從西南公畢回京、京中尚有其他要事待理也、惟因蔣委員長一再挽留、致不成行、不意十二日陝事突起、邵先生猝遇叛亂、遂以身殉、惟邵先生前計劃招撫之各部隊、余已得前方消息、皆已次第歸順、目前綏局轉好、與此大有關係、然邵先生竟已功成身死、可勝痛哉、

【華陰二十一日中央社電】陸軍第二十八師師長董釗、督率所部於二十日將華縣城克復、逆軍兩營完全繳械、所獲械彈輜重甚夥、現二十八師先頭隊已達赤水、馮欽哉所部四十二師、沿渭水北岸與中央軍二十八師並頭西進、

【洛陽二十一日中央社電】軍息、（一）渭南新增叛軍特務團砲兵團各一、並運來鉛絲及各種器具材料甚多、備戰甚急、（二）飛機偵察報告、有軍隊一部、自朝邑南開渡河、於青龍鎮設有浮橋、並在赤水附近、正架橋中、（三）據報、繆徵流分電叛軍一一一師師長常恩多、一零六師師長沈克、一二零師師長趙毅、以奉張逆電諭、此間盼望軍隊甚急、仰將所部主力、迅先輕裝黑夜急進、務將每到達位置限宿營後飛速具報等語、

【漢口二十一日路透社電】今日此間接十二月十九日西安發出之電報一通、謂西安美僑均平安、隴東教士亦有安電傳來、

閻錫山演講

決努力救蔣

【太原二十一日下午九時發專電】閻錫山二十一日晨八時在綏署省府聯合紀念週講演、追述西安事變、原文稱、我們應充分的認識此次事變是我國家民族目下的大不幸、當然是增加我們對國家民族前途無限憂慮、我們應不顧一切、勇往直前的挽此危局、但欲挽此危局、必須先請蔣委員長回京、爲第一要義、我決夜以繼日的向此途徑努力、我確信誰非國人、誰不愛國、誰肯陷國家民族於危亡、誰肯做千古歷史上的罪人、國人必須拋棄主觀的成見、勿囿於目前的利害爲前提、避開個別的異點、趨向共同的同點、縮小異點以至於無、擴大同點以至於盡、專看途徑出以至誠、轉危爲安、定可做到、至我們站立在國防前線的晉綏、受此次事變的影響、增加前線的困難、減少後方援助、我們只有上下一體、加倍努力、更當仍抱定最大犧牲之決心、守土抗戰、以衛國家、所謂「事到難處倍努力」、是我們應當服膺的明訓、

各地赴難團

紛紛請願營救領袖

全國民衆效忠蔣委員長

開靖難會並舉行宣誓禮

【南京二十一日中央社電】自張學良在西安率部叛變、劫持蔣委員長以後、各地人民團體、及大中小學多有組織赴難團者、中央社記者特訪中央民衆訓練部長周佛海、當蒙延見發表談話如次、西安事變、世界各國無論政府與人民、莫不震驚、咸以張學良稱兵叛變、劫持領袖、徒足以破壞我國復興大業、增加敵人力量、至全國同胞及海外僑民、當此國家民族遭遇異常打擊之時、無論男女老幼、在極度悲憤中、均能認淸國家民族之危機及擁護領袖之重要、故全國人民、莫不爭先恐後、願效前驅、戡除叛亂、營救領袖、此種現象、充分表現人民愛護國家擁戴領袖之忱、至各地人民團體所組織之赴難團、中央同志均認爲忠勇可嘉、但前方正在軍事進行之中、交通諸多不便、各地民衆、紛紛出發前線、反足以影響軍事上之運輸、深盼各地組織赴難團之愛國同胞、不必出發、致妨碍軍事運輸而減少行軍效率、

安慶

【安慶二十一日中央社電】皖垣黨政各機關公務員各團體代表十餘人、二十一日晨九時在省府大禮堂舉行總理紀念週後、全體宣誓、效忠黨國及蔣委員長、各學校全體師生、亦均同時在各該校舉行同樣宣誓、省會各文化團體童子軍理事會、及安大全體學生教職員等、咸以張逆學良犯上作亂、禍國殃民、異常憤慨、頃均分別通電申討、

常州

【常州二十一日下午十一時發專電】全縣黨政機關、二十一日晨在中山紀念堂舉行効忠蔣委員長宣誓典禮、誓詞云、余等誓以至誠、誓死効忠黨國、實行三民主義、擁護蔣委員長、務使領袖安全行使職權、繼續領導全國、完成禦侮救國復興民族之大業、謹誓、又全縣各學校及壯丁等、定二十二日在公共體育場作同樣宣誓、

福建

【厦門二十一日下午十時發專電】閩南掀起擁護討逆救蔣、（一）厦各界擁護中央討逆大會二十一日舉行、（二）泉州晉江各界二十日開營救委座回京主政大會、（三）漳州各界二十日開靖難救國大會、同安·南安·漳浦·龍巖均開會並發通電、厦門各界並宣誓効忠蔣委員長、

蔣出險前

京市停止娛樂

【南京二十一日中央社電】京市黨部二十一日召集各界擴大紀念週、到中央宣傳部長方治·市黨部特派員周復·彭爾康等、及各界代表共一千餘人、全體起立舉右手宣誓効忠黨國、擁護蔣委員長、繼由方治報告、最後代表並有臨時動議、通過各項議案、（一）由大會名義、通電全國、討伐張逆學良、（二）用大會名義、通電全國、擁護中央從速討伐張逆、營救蔣委員長、（三）用大會名義、慰勞綏遠前線抗敵將士、（四）即日組織首都各界救國赴難團營救蔣委員長出險、（五）在領袖蒙難期間、本市停止娛樂宴會並禁止跳舞、（六）建議中央轉飭廣播電台、在領袖蒙難期間、停止音樂遊藝節目、又各界代表自動報名參加營救蔣委員長、

德報評陝變

盛讚蔣委員長功業

【漢堡二十一日國民社電】關於西安事變及蔣委員長被劫持事、漢堡東亞協會及漢堡布萊門之東亞俱樂部機關報「東亞評論」謂、此次事件、祗有有害結果、該報編輯利赫成博士著論曰、「在世界目光中、蔣介石是新中國國家之統一運動之中堅人物、彼蕩平一切內亂紛亂、因彼之努力、國家統一已具雛型、此外蔣將軍在國家建設中亦有無限成功、彼在外交上之成就、亦同樣偉大」、

余漢謀代表

李煦寰抵京

分謁當局有所報告

鄧魯明日北上

【香港二十一日下午十一時發專電】余漢謀二十一日晨在紀念週報告對陝變態度、（一）信仰三民主義、擁護中央政府、（二）在整個國策下、集中國力、復興民族、（三）今後工作、甲、安定地方、乙、維持金融、丙、防範奸宄、丁、保護外僑、二十一日晨九時余派代表偕張任民乘昌明機飛桂、李品仙中止來粵、鄧魯二十一日力疾返中大、出席紀念週、定二十三日來港、二十三日乘亞后輪北上、

【南京二十一日中央社電】第四路軍總部政訓處長李煦寰等一行、二十一日晨十時半自吉安乘機續飛京、當於下午一時十五分到達明故宮機場、梁寒操·蕭同茲·陳慶雲等均到機場歡迎、李下機向歡迎人員致謝後、即赴旅邸休息、將分謁中樞各當局、代表余漢謀有所報告、與李同機抵京者、尚有虎門要塞司令陳策、參謀長鄒洪、粵省營物產經理處經理陳君樸等、

中央討伐叛逆的意義

林主席昨在國府紀念週演講

【南京二十一日中央社電】國府二十一日晨十時舉行紀念週、到孔祥熙·鈕永建·張繼等暨國府及各院部會職員共六百餘人、由林主席領導行禮後、並即席講「中央明令討伐叛逆的重大意義」、原詞如次、西安事變、是上星期六發生的、到今天已經是第九天了、在這個九天中間的經過情形、各位在報紙上都可見到、本席今天所要向各位報告的、就是中央爲什麼要毅然決然的明令討伐叛逆、講起來這個道理、實在是很明顯的、

第一 我們站在黨的立場上講、張逆學良、本來是一個黨員、他應該怎樣的遵守黨紀、服從黨義、他的行動、應該怎樣的忠於黨、忠於主義、中央命令他担任剿匪的工作、他應該在中央的指揮之下、督率所部、把西北殘匪、完全肅淸、不料數年以來、他曠費了國家很多的軍餉、消耗了許多寶貴的光陰、結果他是在那裏養匪自大、最近竟敢違背中央屢次所定的大政方針、勾結匪徒、劫持統帥、造成西安的空前事變、似此背叛三民主義、危害中國國民黨、其罪實不容誅、中央爲維護黨義維護黨紀、對於這種叛徒、實在毫無寬恕的餘地、這是中央這次明令討伐叛逆的第一個意義、

第二 我們站在國家的立場上講、國家所以能夠成立、所以能夠保持全國的秩序、維護全國的統一、完全在乎綱紀兩個字、國家有綱紀、國家才能生存、才能保持全國的安全、國家無綱紀、國家就要滅亡、就不能維護全國社會的一切秩序、所以綱紀是國家生存的必要條件、這次張逆學良、在西安犯上作亂、劫持統帥、把國家的綱紀、已破壞無餘、國家爲整飭綱紀計、討伐張逆學良、實在毫無迴旋的餘地、這是這次中央明令討伐叛逆的第二個意義、

第三 我們站在民族的立場上講、我們中華民族、能夠生存在世界之上、總有一個生存的立場、我們中華民族有我們中華民族的歷史、有我們中華民族的環境、因此我們中華民族、有我們中華民族的生存立場、我們中華民族的生存立場、在現在情形之下、簡單的講、就是內淸匪亂、外抗強權、一面要肅淸國內的殘匪、一面要抵抗外來的侵略、這兩種工作、應該兼籌並顧、既不可顧此失彼、更不可引狼拒虎、我們必須在這個立場上、求民族的自力更生、求民族的復興、我們中華民族才能達到眞正自由平等的目的、這次張逆學良、假借禦侮之名、勾結餘匪、宣傳邪說、倘果遂其逆謀、是虎未拒而狼先進、危害中華民族的生存、莫此爲甚、中央爲維護整個民族的生存計、對於張逆學良、不能不予以嚴重制裁、毫無容忍的餘地、這是中央這次明令討伐叛逆的第三個意義、

第四 我們站在道德的立場上講、我們總理竭力主張發揚我們中國固有的道德、我們中國固有的道德、其中最佔重要位置的、就是忠孝仁義四個字、這次張逆學良背叛黨國、犯上作亂、是不忠、父仇未報、失地未復、反乘綏邊正當緊急的時候、變叛作亂、爲敵人製造侵略的機會、是不孝、因一念之差、把東北十數萬子弟、作他個人的犧牲品、是不仁、對於長官忘恩負義、以怨報德、是不義、這種不忠、不孝、不仁、不義的叛逆、國人對之莫不同深憤慨、中央本國人皆曰可殺、然後殺之之義、大張撻伐、這就是這次中央命令討伐叛逆的第四個意義、

以上是本席今天說明這次明令討伐叛逆的重大意義、總之、黨最重要的是主義、國家最重要的是綱紀、民族最重要的是生存、道德最重要的是忠孝仁義、這次張逆學良的悖謬行爲、是背叛黨的主義、是破壞國家的綱紀、是危害民族的生存、是不忠不孝不仁不義、實爲舉世所共憤、天下所共棄、不但中央應該明令討伐、凡屬國人、都應該鳴鼓而攻、都應該起而誅伐、庶幾可以伸正義、遏亂源、使叛徒逆子、喪魂褫魄、以後不再有第二個張逆學良產生、這才是國家民族前途之幸啊、

【南京二十一日中央社電】中央二十一日晨九時舉行第五五次紀念週、到葉楚傖·馮玉祥·丁惟汾·孔祥熙·陳立夫·吳敬恒·居正·王正廷·馬超俊·方治·張厲生·石瑛·程潛·谷正倫·陳紹寬·吳忠信·周啓剛·褚民誼·徐恩曾·甘乃光·王伯羣·王柏齡·周佛海·劉紀文·王漱芳·經亨頤·陳樹人·張道藩·陳布雷·朱培德·賀衷寒·王崑崙等七十餘委員、及全體職員共約七百餘人、由葉楚傖主席、領導行禮後、並即席報告、首述國軍入關戡亂之最近狀況、繼對邵元冲暨蕭乃華、蔣孝先諸同志在陝遇難、深致悲悼外、並於國策之不變、中央對戡亂討決議之堅決執行、加以詳盡之說明、至九時四十分詞畢禮成散會、

川越昨謁張外長

重申日政府對陝事之關切

【南京二十一日中央社電】川越二十一日下午四時半、偕同淸水通譯官、訪張外長、代表日政府對蔣院長此次被困、面致慰問、並謂日政府對于此事、極爲關心、最後詢問西安事變情形、至六時辭出、

【南京二十一日同盟社電】二十日抵京之日本駐華大使川越、今日午後四時半、偕同淸水至外交部訪問張外長、高宗武司長亦在側、爲西安事變勃發後之初次會見、先由川越對該事變表示深甚之同情、謂希望事變早日解決、蔣委員長安然歸京、張部長對日本關切該事變所表示之好意、亦深感謝、希望日本今後仍繼續若斯態度、至下午六時半會談告終、

【東京二十一日中央社電】日本仍密切注視國民政府與張學良間是否有妥洽之餘地、川越大使晉京之任務、似在重申有田外相上星期六對許大使所傳達之意見、宋子文在端納返京後而有西安之行、雖足表示營救蔣委員長之努力仍在進行、但據此間觀察、此種努力之結果如何、殊堪疑問、因根本上有不能接受之點存在、故妥洽可能之途、爲之阻塞、外務省發言人語外國新聞記者、川越大使之晉京、不足驚異、蓋中日談判固從未停頓也云、

【南京二十一日中央社電】自西安事變發生、長崎神戶等處日方官民及領團、對西安事變及委座安全均極表關切、紛至我駐神戶總領事館慰問、他如新義州元山等處之官紳與僑團、亦有同樣表示、

魯大昌請纓

自甘發出通電

【南京廿一日中央社電】駐岷縣一六五師參謀長張正齋、軍校高教班學員張覺僧·張幹丞·魯敏、頃接其師長魯大昌·副師長蔣漢城等聯名來電、誓志擁護中央請纓討賊、原電云（銜略）元寒電悉、張賊叛亂禍國、盤據西安、劫持統帥、天地不容、中外共憤、中央爲整飭綱紀、奠定邦基計、只有速張撻伐、討滅叛逆、我師分屬軍人、自應竭誠擁護中央、枕戈待命、惟以處境邊遠、交通梗塞、乞就近請求中央指示方針、以便遵循、魯大昌·蔣漢城·梁應奎·王成一率全師官長同叩銑、（十六日）

龍雲電何

已派代表晉京

【昆明二十日中央社電】龍雲接何總司令銑（十六日）電、略謂受命於危難之間、靖國救難、仔肩實重、一切事務、諸多請益、望抽暇命駕蒞京一行、如事繁不能分身、請派代表前來、龍巧（十八日）已電復、略謂因事變初起、爲安定人心計、暫不赴京、已託黃實君乘機飛京、並再派高蔭槐君就日趨謁左右、承教一切、黃高到後如仍須弟續來、自當束裝啓行、

首都童軍

組討逆服務團

日內即出發前線

【南京二十一日中央社電】京鍾英·東方·鍾南等三校童軍、自動發起組赴難團後、各校童軍繼續至京童軍理事會請求響應者、有京華等校二十餘團、約三千餘人、童軍理事會二十一日召開臨時緊急會議、決議准予組織、定名爲京市童子軍營救會長討逆服務團、推楊品吉等爲領隊、並決定參加人員須體格健全、年滿十六歲以上者、得家長書面許可、該團定二十三日截止報名、結束後即行出發、

【鎮江二十一日中央社電】蘇童軍理事會二十一日決議、一、謹率全省童軍六萬人通電討伐張逆學良、並電張逆速送蔣會長回京、二、擁護何副會長率師討逆、三、電請總會從速決定營救會長出險辦法、

張伯苓昨謁翁

定日內即返津

【南京二十一日中央社電】南開大學校長張伯苓、日前由川視察南渝中學竣事抵京、二十一日晨謁翁文灝、有所晤談、張定二十三日出席全國體育協進會常董會議後即返津處理校務、

綏防鞏固匪僞難逞
察北民團亦紛紛反正

【平地泉二十一日下午九時發專電】王英敗退商都、李守信脅之赴嘉卜寺、王殘部蘇美龍常子義等匪、疑李將害王、乃與李部尹寶山師火併、

【平地泉二十一日下午八時發專電】德王因母病遄返西蘇尼特（德王府）、李守信在化德指揮全線所部、現駐棠商都六台一帶、商都仍在趕築防禦工事、城牆掘缺口多處、準備逃亡、

【歸綏二十一日下午十時發專電】僞匪軍日來積極準備、有大舉犯綏企圖、我軍綏東綏北新布置、業已完成、南壕塹反正之張萬慶部安華庭旅及王自修團、開抵興和後、二十一日已點編完畢、共計千五百餘人、携帶械彈、甚爲充足、安日內來綏、謁傅作義、興和保安隊抗戰有功、近正式改編爲騎兵、察北民團紛紛向興和反正、二十一日張北民團三百人抵興和、興和保安處電省請示後、即改編、聞在接洽中者尚多、

【南京二十一日下午十時發專電】據報綏東情况、（一）商都停敵機若干架、近開到熱軍約二千人、興和屬大腦包附近發現劉白存匪部四百餘人、（二）十七日上午十時、敵機四架轟炸集寧屬紗帽營子、

【平地泉二十一日下午九時發專電】南京方面所傳德王息戰通電事、此間軍事當局並未聞悉、惟觀察最近蒙僞行動、與通電實相背馳、恐係一種烟幕作用、目前察北反正運動深入各角落、甚有不戰亦潰之趨勢、

【張北二十一日下午十一時發專電】二十一日德王有由嘉卜寺乘飛機返西蘇尼特旗訊、張萬慶部原有三千餘人、駐南壕塹、連日多相率投誠、一部已竄張北迤西土木路罕諾台一帶、現南壕塹已無匪軍、祇僞軍王靜修部駐守、某方自十九日起停發匪軍接濟、王英率殘餘數百、在七台八台一帶徘徊游疑、無所適從、並知某方將對己不利、十九日派心腹持密函往見金憲章·石玉山、請其向綏傳關說反正事、

【平地泉二十一日下午十一時發急電】南壕塹刻到僞軍騎兵二團、土木爾台北二十里大西溝二十一日午到蒙匪五六百人、

【平地泉二十一日中央社電】在匪僞節節增兵、飛機無日不飛綏東邊境偵炸之情勢下、德王受人指使、忽有所謂停止戰爭通電、其作用無非懈我軍心、集中軍隊、企圖一逞、當局暨各將士咸能燭彼奸計、前方士氣興奮百倍、絕不爲彼所乘、

【歸綏二十一日下午十時發專電】晉女子師範學生宋淮靜等二十六人、組織前綫救護服務隊、二十一日晨由井來綏、行前閻每人發給兵形皮衣一件、宋等擬在綏住數十日、該校學生將輪流來綏服務、

【歸綏二十一日中央社電】二十一日綏市舉行防空演習、上午九時在小校場開會、各機關團體參加、防空司令薛鑫主席、彭祥瑛·傅作義·袁慶曾等先後致詞、歷二小時、演習烟幕彈散畢、上午十一時起假設敵機來襲、一時全市斷絕交通、商店均停市、北門外爲中毒區、西門外有燃燒彈、被燬房舍、新城亦有假設投彈地方、全城救護隊消防隊工程隊紛紛出動、極敏捷迅速、情况逼真、旋假設敵機飛去、全市恢復常態、

浙省府紀念週
朱家驊報告施政方針

【杭州二十一日下午八時發專電】浙省府主席朱家驊二十一日晨九時召集所屬省會各機關職員到府舉行擴大紀念週、各廳長處長均出席、由朱主席、行禮如儀後、作重要訓話、首先提及提前接事之原因、然後說明目前最重要工作、是在安定秩序、使民衆有休養生息之時機、今日一切施政、還須研究考慮、酌量人民經濟能力做去、當初見委座時、對安定秩序一層、除委座交待劉主任（建緒）擔任剿匪工作、又承蔣銘三（鼎文）先生派第九師擔任剿滅閩匪工作、將來本省保安團隊當可充分調遣、惟本省匪患情形特殊、散匪無定、大都三五成羣、必須民衆起而自衞、與地方官長合作、健全自治組織、庶克有濟、此外民政部分、仍當將各縣土地整理清楚、希望同人加倍努力、次論及財政部分、略謂本省財政困難、一切事業推行、端賴經費、現在本省虧欠七千餘萬、而目前之需要又達七百餘萬、在此等情况之下、自屬困難、以後當以有一分力量做一分事業、希望大家刻苦一些、整理稅收、尤待努力、總以減輕人民負担、適合預算平衡、不以舉債之方法而彌補虧欠、藉使財政趨入正軌、浙省面積雖小、素稱富庶、大家如能艱苦奮鬥、經濟發達極易、論及教育部份時稱、本省文盲特多、民衆對于民族意識、斷難了解、本省過去小學雖多、內容不甚充實、經費不免浪費、中等教育不能平衡、以後當積極設法推行義務教育小學二部制、充實小學班次、使兒童得到求學機會、以助政治之推進、末論及建設部份、謂過去交通建設、已有相當段落、將來自可注重經濟建設、第一使農工商出產品成本減低、生產量增加、以利外銷、一般物產要以科學方法改進、本省礦產如溫州平陽礬礦等、也要逐漸開發云、

浙財廳派員來滬接洽借欵

【杭州二十一日下午十一時發專電】財廳二十一日派裴延九科長赴滬、向中央中國交通三行借欵百萬渡年關、朱主席飭廳轉催各縣新賦舊欠、以應急需、

【本市消息】浙省財政狀況、近年不敷甚鉅、財廳方面、以本年年關轉瞬即屆、而該省財政仍虧達三百餘萬元之鉅、財廳長程遠帆氏曾於上月間來滬、與滬銀界商借鉅欵五百萬元、以應年關政需、經幾度磋商、因銀行界祇允借一百萬元、致未談妥、最近適因浙省府改組、旋又展緩、嗣因程氏蟬聯浙財長、故對此借欵仍須進行云、

宋哲元昨赴南苑檢閱

【北平二十一日中央社電】宋哲元健康已復、二十一日晨九時赴南苑檢閱所部官兵、有所指示、至下午一時返城、

江水暴漲 江輪可暢行
潯漢段漲至十三尺七寸 輪公司決取消裝貨限制

【本市消息】長江水勢、今年銳落爲三十五年中之創見、本月十八日、漢口水位在最小時祇二尺四寸、自漢口至九江、江漢關祇准裝貨九尺四寸、各長江輪上水者、多被阻於潯、以致九江之堆棧躉船、均爲去貨積滿、後至之輪既無法上水、又無從卸貨、以致長江船相率被阻、稽誤時期、各公司之準班船脫期者、已經有一星期之久、各方更慮天氣日冷、水勢有退無漲、長江恐有斷運之虞、詎料自前日發生雷雨之後、連日長江水量暴漲、最淺之潯漢段、據昨日漢口電告、水已漲到十三尺七寸、九江以下至蕪湖一段更漲到十五尺七寸、六公司之長江巨型輪、即裝足貨物、亦可安然通行、上海到漢口、昨日各輪公司已決定取消限制裝貨、長江帶更將水淺積阻在滬潯漢三大埠之上下貨數百萬元、乘此漲水時間與各輪公司接洽裝載云、

經濟建設山東分會 昨在濟南成立
通電聲救蔣公

【濟南二十一日中央社電】國民經濟建設運動委員會山東分會、二十一日晨九時在進德會京劇場開成立大會、到委員專員幹事、及各機關代表等三百餘人、由會長韓向方代表李樹春主席、報告開會宗旨、總幹事張鴻烈報告籌備經過、次由何尙平等講演、十時餘散會、該會共收議案四十一件、二十一·二十二兩日、分組審查、二十三日晨開會報告、審查結果、並舉行閉會禮、該會委員周秀行歐等臨時提議、將總會長在陝被困、電請總會營救、當經一致通過、電已即日發出、文曰、「南京國民經濟建設運動委員會鈞鑒、本分會於本日上午九時舉行成立大會、到委員專員共一百五十餘人、僉以本會會長蔣公、此時尙被困西安、一致主張電請鈞會積極設法營救、俾得早日還京、主持會務、不勝翹盼之至、國民經濟建設運動委員會山東分會叩馬印」、

刺汪案續審日期未定

【南京二十一日中央社電】報載刺汪犯余立奎等、將依普通刑法起訴、并將由首都地院移歸首都高五分院審理、記者特向關係方面探詢、據聞來京擔任職務審理此案者有最高院庭長吳景恒、及推事斯文宦、閔興等到京後、原擬下榻首都地院內、惟因該地院改建工程、現正進行中、故均假寓院外、自二十一日起連日至院審閱全案卷宗、甚爲忙碌、報載開審日期、刻尙未定、報載將依普通刑法起訴、並移轉管轄各節、均不確、

日外務省人事異動
將由今日閣議通過

【東京二十一日同盟社電】有田外相爲期省內人事之刷新、決定實行相當廣範圍之人事異動、其初步於二十二日閣議將附議下列公使級之異動、然後發令、又桑島東亞局長之轉任中歐荷蘭公使、目下正在徵求同意、故待徵得同意後將在閣議提出、將與任命森島書記官繼任東亞局長同時發令、（一）總領事（巴太維亞）越田佐一郎任駐墨西哥特命全權公使、（二）大使館參事官（比利時）佐久間信任駐拉特維亞特命全權公使、（三）總領事（青島）西春彥任駐俄大使館參事官、（四）大使館一等書記官大鷹正次郎任駐青島總領事、（五）駐華大使館參事官若杉要任紐約總領事、

公葬黃郛
國府明令發表

【南京二十一日中央社電】國府頃令行政院、仰轉飭浙江省政府、公葬黃郛、

粵鹽務整理
清查存鹽一律歸坨歸堆 改編稅警分駐全省七區

【中央社廣州通信】廣東鹽務自政局穩定後、財部即着手從事整理、首令稽核分所經理陳任鹽運使、俾其統一事權、裁撤冗濫、整飭稽核總所除統體規劃、嚴密指示外、先後派遣總稽核視察曾仰豐、緝私督察長楊興勤、前往視察指導、及抽調山東稽核分所稽核張轉文、兩浙稅警局長張中立等、來粵實地協助整理工作、茲錄氏均已先後離粵、所有本省鹽務行政緝務產銷諸大端、整理均已粗具規模、稅收亦日見暢旺、嗣後循序推行、不難日進完善、茲爲分誌各項經過及現況如次、

場務 鹽爲稅源、故整頓鹽務必須求能週密管理場產、本省原有十五場區、此次依事實需要、重行劃分、歸併爲七場、每場酌定稽核人員兼理場務、統轄事權、擔負專責、復令各區清查存鹽、有坨者歸坨、無坨者歸堆、以便易於稽查、並釐訂場區收存鹽斤辦事細則兩種、印發各場切實遵行、嗣爲積儲整理的欵、遵奉部令、粵區配鹽一律附帶每擔徵收整理費大洋一角、業經通令實行、似此祇待倉坨建築完竣、則場產之管理、即可進入週密矣、

運銷 粵鹽銷地、周及六省、一百八十八埠、依最近粵鹽銷岸之人口統計、約有五千六百九十餘萬、以每人年銷十二市斤計、應銷鹽約六百八十三萬餘擔、但二十四年度配銷鹽斤僅四百餘萬擔、校諸所需配額尙少二百八十餘萬擔、考銷路短絀、厥爲緝務失效、及洋私侵灌之兩大原因、查洋私來源、有由安南或廣州灣運往香港轉運省河者、有由安南海防侵灌廣西者、故欲整頓銷地、除嚴緝場私外、對外鹽侵銷應謀妥善之處置、現對省河外私、已嚴飭巡艦于六門衝要地點、勤加遊巡、并于黃坡梅菉等處分佈稅警、專緝由廣州灣越境之洋私、此外並擬于廣西之龍州設卡、梧州設局、圍塞來源、

緝務 本省過去緝私警隊、編制龐雜、事權不一、而官兵毫無訓練、對本身職務、幾無認識、以致緝務廢弛、流弊甚多、茲已將從前所有鹽警場警及特務隊一切名目概行取銷、一律按照定章、改稱稅警、并嚴加編遣、淘汰庸劣、現將全省劃爲七區、共六十七隊、計一等區三、分駐汕尾、廣州及三亞等處、二等區四、分駐汕頭、陽江、梅菉、欽康等處、均按產區之繁簡、分配防地、實行保護場產、不使偷漏、并于廣州設立稅警官警教練所、收各場官警輪流調省訓練、以增效力、

徵榷 各地漁鹽鹽稅、均遵部令規定、稅率特輕、本省則各場辦法不一、有已規定漁鹽稅率者、有未訂漁鹽稅率、漁鹽與食鹽同樣徵稅者、復有由商承包、漁船用鹽均向包商購買者、辦法參差、捐費繁重、漁民苦之、鹽運署近已依劃一稅率、取消雜捐及集中配鹽三項原則、編訂廣東區漁業用鹽管理細則、漁鹽稅率亦遵令改爲每担五角、均定明年元旦起實行、又粵鹽征榷、除正附稅外、各項雜捐名目甚多、茲查鹹魚鹽捐魚料票等九種已決撤銷、截角費配費及水程費三種、正呈請中、亦可邀准、至如分銷單費等、則擬予核減、綜核各項雜捐已大半廢減、鹽價亦隨以降低云、

走私貨物在津堆積
魯省政府報告扣留私貨情形

【天津二十一日中央社電】由冀東運津之私貨頗多、惟因各縣農民購買力大減、而津海關又嚴加查緝、故目下多堆積在津、據調查共有砂糖五萬包、石油一九六零零箱、棉布五九零零包、其他零星物品、亦屬不少、

【濟南通信】山東省政府嚴厲緝私、前曾在魯北樂陵縣境扣留私貨、人造絲、捲煙紙、白糖等十七汽車、連同日鮮人二十四名、汽車夫華人十七名、一併送到濟南、除私貨扣存於省府外、所有日鮮人均交駐濟日本領事館領去核辦、乃日前接外交部來電、以日本東京朝日新聞等報登載山東扣留私貨情形、謂曾發生衝突、有日人二名斃命等情、想係傳聞之誤、特向山東詢其眞相、山東當局接電後、以山東扣留私貨、所有日鮮人均交日領館領去、並無發生衝突及傷亡等情、日報所載、純係傳聞之誤、業將上項情形電復外交部查照矣、（十九日）

國府命令

【南京二十一日中央社電】國府二十一日令、（一）彭毓斌給予四等寶鼎勳章、孫長勝給予四等雲麾勳章、史維明·孫蘭峯·董其武·張培勳·劉瀛凱·高朝棟·各給予五等雲麾勳章、袁慶榮·孟昭第·張著·張成義·劉最新·劉效曾·李春元·各給予六等雲麾勳章、此令、（二）派陸軍中將鄧錫侯爲第六路軍副總司令、此令、（三）駐波蘭國特命全權公使張歆海、着即免職、此令、（四）茲制定民國二十六年山西省公債條例公布之、此令、

興築湘黔鐵路
重修鄭州黃河鐵橋
德國五公司借欵四千萬

【南京二十一日下午十時發專電】湘黔鐵路定線工程即將完成、鐵部爲修築該路路軌、購置機車、並決定重修平漢路鄭州黃河鐵橋、特向德沃爾夫等五公司借欵四千萬華幣、其中三千萬修築湘黔路、一千萬製作黃河鐵橋材料費、雙方已在京簽訂合同、年息定爲六厘、分十二年償還、以湘黔路作抵、並由德方委託中國銀行爲信託人、對於抵押權之行使、經詳細規定由中國銀行出面、由德五公司供給材料、此外行政開支與工資、亦經鐵部釐定底欵、兩工程決於明春同時開工、

【柏林二十一日國民社電】中德邦交之親睦、可於中國國民政府及鐵道部與德國費洛斯托佛立德·克虜伯·斯搭爾聯合出口貿易公司、及沃爾夫諸公司在不久以前所訂之合同獲得另一證明、按該合同規定由上述諸公司以信用方式供給鐵路材料至四千萬元爲限、其中三千萬元將用於興築並設備由湖南株州至貴州貴陽之新鐵道路線、其餘一千萬則用於重建平漢路上之黃河鐵橋、德國製造家所給予此項信用將分爲十二年、（按指建築鐵路之三千萬元）與十年（按指重建黃河鐵橋之一千萬元）兩種償還、其利率爲年息六厘、該新路線是南萍鐵路（由南昌至萍鄉）向西之延長線、並即以該路作爲該三千萬元信用擔保、此項合同係本年一月二十二日雙方成立初步合同之繼續磋商、磋商幾達一年云、

【貴陽二十一日中央社電】湘黔鐵路黔境內路線、施洞口至馬場坪、由第六隊負責測量、現已畢事、該隊二十日回筑、開始測量馬場坪至貴陽一段、約明年一月底可畢、又施洞口東至湘境、則本月底可測完、

青紗廠日軍
昨日全部撤退

【青島二十一日下午九時發專電】青各工廠日陸戰隊二十一日已全部撤退、

粵省組織調節民食會
推定委員十五人

【廣州二十一日中央社電】粵決組調節民食會、推省府·綏署·民·財·建三廳·市府等機關、暨商會銀行界代表共十五人爲委員、俟下屆省會通過會章後即成立、除由財廳撥一百萬元爲基金外、其餘四百萬元由常委與中央交農省等十七家銀行簽訂借欵契約、積極向各省購買糧食、以及運輸儲積與採銷等事宜、以調劑本省民食、

遠東鄉村衛生會議
明年在爪哇舉行

【本市消息】國際聯盟衛生部籌備之遠東鄉村衛生會議、已決定於明年八月在爪哇萬隆舉行、遠東各國如馬來亞·暹羅·安南·菲律濱·荷屬東印度等各國、均將派員參加、我國屆時參加與否聞尙未決定、茲悉共討論要點、（一）滋養物、包括食物中之各種成分、（二）東方特殊之主要食品、（三）衞生及醫藥服務、（四）應付鄉村區中疾病之步驟、（五）鄉村之重新建設、（六）衞生及衞生工程等各項、並尤注重熱帶病況云、

綏遠禦寒捐欵
昨收二千零十七元 連前共收十九萬八千餘元

本報昨日代收綏遠將士禦寒捐欵二千零十七元九角四分五厘、連前共收十九萬八千三百零五元一角七分三厘、內津館昨收一千五百零八元三角九分五厘、（連前共收十三萬九千四百九十五元三角四分）、滬館昨收五百零九元五角五分、（連前共收五萬八千八百零九元八角三分三厘）、

所得稅開征 財部加派籌備員
孔祥熙昨晨召集訓話

【南京二十一日中央社電】財部以二十六年元旦、爲全部所得稅開征之期、現爲期在邇、除已派定各省市一部所得稅籌備員外、二十一日又派定桂所得稅籌備員由區兆榮、閩張發榮、並加派史家麟協助冀、察、平、津與覺民、晉綏梁上棟、孔祥熙更以各籌備人員、均將自二十一日起分途出發、進行籌備、特於二十一日晨十一時、在部召集訓話、語多勗勉、

國貨聯營公司
投股章程在研究中

【南京二十一日中央社電】經建總會二十一日午開投股會議、討論國貨聯營公司營業方針等要案、聞該公司組織章程及招股章程擬就後、現分交該公司各籌委研究中、如有意見、並限本月底前送會、以便研究採納、

導淮會工程師
赴日內瓦考察水利

【本市消息】導淮委員會總工程師須愷、外交部國際司科長胡育慶、及江西農業實驗所技士張師良等、奉派赴日內瓦考察國聯行政事宜、胡氏已於月初先行啓程、須張兩氏則於前日由京抵滬、張氏以出國手續尙未辦安、定明年一月間首途、須氏則定明日乘坐德輪香霍斯脫號輪赴意轉赴日內瓦、須張兩氏親友於昨晚設宴爲之送行、據記者探悉、胡氏考察行政事宜、須氏考察水利、張氏考察合作事宜、係由全國經濟委員會派遣、經費則盡由國聯會擔任、考察期暫定爲六個月、必要時得延長之、我國派赴國聯考察人員經國聯核准者爲十二人、故嗣後將續有派往考察云、

河相昨視事
滬日僑今開歡迎會

【本市消息】新任日本駐滬總領事河相達夫、二十日乘輪抵滬、二十一日上午十時到總領事館會晤前任總領事若杉、即辦理交替後、正式視事、至于在滬日僑民團則定二十二日下午六時、爲若杉河相兩氏交替、特舉行歡送歡迎大會、以示聯歡、

工人儲蓄規程
政院公布施行

【南京二十一日中央社電】工人儲蓄暫行規程、現經行政院公布施行、該規程共二十九條、在工廠工人儲蓄法規未公布前、工人儲蓄事項、均依此規程辦理、此項儲蓄分爲强制與自由兩種、尙有公司商店鑛場工人儲蓄事項、亦適用此規程之規定、

今日教育播音節目

講題：青年健康訓練

講師：朱章賡（教育部醫委會秘書）

時間：下午四點半至五點

收音機關：中等學校

時人行蹤

徐堪【本市訊】財次徐堪、前日由京飛滬、奉命留滬照料金融、徐氏於昨晚十一時忽乘坐夜車返京、晉謁孔代院長報告一切、並有所請示、

孫科【南京電】孫科王正廷定二十二日晨抵京、

陶德曼【南京電】德使陶德曼二十一日夜車赴滬、

傅秉常【本市訊】傅秉常·許崇智·方覺慧、昨晚自滬乘車晉京、

鐵的紀律
是民族生存的要素

吳鐵城

（廿五年十二月二十一日於上海市立體育專科學校紀念週報告）

【本市消息】上海市市立體育專科學校，昨舉行紀念週，由吳市長出席報告，題爲「鐵的紀律是民族生存的要素」，原詞如下：

各位教職員各位同學，今天我特來參加本校的紀念週，要向各位作報告，我在近二三禮拜以來，沒有到學校裏來，第一是因爲我身體有病，第二是因爲時局嚴重，使我不但不能因病休息，並且還要我帶病負責，應付嚴重時局，所以使我再沒有工夫到學校裏來。但是我相信，在我沒有到校的二三禮拜以來，經本校全體教職員與學生的共同努力，本校一定已有相當的進步；同時我又相信，各位教職員學生，一定能夠貫澈我所以要創辦本校的宗旨與精神，決不會因我不能時常到校而懈怠。

我們看很多學校最初創辦的時候，規模都是很小的，然而祇要創辦時的負責人以及教職員學生，能夠貫澈其創立學校的精神，努力不懈，學校的基礎便不難日趨鞏固，規模便不難日趨宏大，同時國家社會，也可直接受其好的影響。

我們看報載，美國哈佛大學，今年舉行三百週年紀念了，哈佛大學係于美國獨立一百四十年前所創立，到了今年，已創立了三百年之久。三百年前的美國，其社會情形如何，文化如何，經濟如何，而竟能創立哈佛大學，這已屬不易。而他的規模，還能發展到今日這樣的宏大，且維持三百年之久，又復蒸蒸日上，更屬難得。哈佛不僅在美國是最高最有名的學府，在世界上也是一個最高最有名的學府。他的學生幾遍及天下，各國的政治經濟及社會等，直接間接受他的影響，尤難估量。遠的美國，我們且不去說他，我們來說上海目前許多大學，在創立的時候，規模也都很小，學生也不多，而因爲創立時候的校長教職員及學生的努力，又得到社會的扶助，基礎便日益鞏固，到今日都成爲很有規模的學校了。如大夏光華等大學，在十幾年前，創立的當時祇是小小的房子，到今天已成爲很有規模的學校了。所以我們的教職員與學生不要小視了我們今日這樣的規模，我們今日已有了這樣的規模，雖不能算大，也還不能算小；這當然是我們教職員及同學共同努力的結果。假使我們的教職員和同學能夠繼續努力不懈，我敢斷定這個學校的基礎，一定能夠一天一天的確立起來，規模也一天一天的大起來，發達起來，說不定我們這個學校再幾十年幾百年後，一變爲今日美國的哈佛大學，或者變爲上海最老的聖約翰大學，使國家社會能受到我們學校的好影響，這樣纔不辜負我們今日大家努力創立這個學校的宗旨與精神。

我們之所以要創立這個學校的宗旨，就是要復興我們的民族。復興我們的民族最要緊的一個條件，就是要使我們民族的體魄健全，其次我們是爲要養成守紀律的習慣。一個民族如果個個人都能有健全的體魄，同時又有鐵的紀律，這個民族無有不能復興起來的。所以本校本政府的方針，欲謀體育與軍事打成一片，來造就師資，使今後吾國的體育，能注重於青年紀律的訓練，以紀律來團結我們全國四萬萬五千萬的同胞，成爲一體，有統一的意志，有統一的思想，有統一的信仰，有統一的行動。如果我們四萬萬五千萬人民能夠成爲一體，有統一的意志，思想，信仰，和行動，我們當前的困難，當前的危險，一定能很快的克服，而我們新的中國，也一定可以如期建立起來，我們民族，也一定可以復興起來。

本校的創立，就是負有這個使命，造成體育的師資，來强健青年的體魄，訓練青年的紀律，使每一青年，從小就有强健的體魄和守紀律的習慣。我們要知道紀律之與國家民族和社會，非常重要，不論國家或民族或社會，假定沒有紀律，這個國家民族和社會一定亂，一定亡。此次西安之變，張學良之犯上作亂，就是破壞國家的紀律，就是破壞國家的紀律。我們的民族剛剛在抬頭，剛剛在前進，竟發生了這樣大的變亂，實在是我們國家民族的致命傷，可以使我們國家民族，在此惡劣環境當中有滅亡的危險。所幸蔣委員長的實施，在這十年以來對於民衆教育的實施，有極大的成功，已使全國人民對國家的觀念加强，對於民族的意識也加强了。尤其是紀律方面的訓練，已有顯著的成效，故自西安事變發生以後，全國沉着鎮靜，步驟一致，使我們國家政府和社會，雖在我們的領袖被困而失去自由的時候，不致於發生意外的影響，意外的騷動，使我們的政府，使我們的黨，能夠從容不迫的來應付事變，能夠盡力去營救我們的領袖，如果在此十年來，民衆教育不努力實施，民衆對於國家的觀念，民族的意識還是很薄弱，又沒有紀律，而受今日如此意外的打擊，則事態演變將至不堪設想，由這一點看起來，可知民族的團結，實非常重要。但是民族團結的要素，是什麼呢？就是鐵的紀律。如何才能有鐵的紀律呢？就要有擁護領袖與養成服從紀律的習慣。有人破壞紀律，全體人民必羣起而攻，起來維護紀律。這樣我們的國家民族和社會方能鞏固，我們的國家民族和社會能鞏固，我們才能有幸福，我們所從事的事業才能成功，所以此次西安事變，雖然使我們國家社會受了莫大的打擊和影響，但還不致於因此而騷動，因此而崩潰，此點可以予世界各國一個很好的印象，知道今日的中國，已經不是五年前的中國了；尤其不是十年前的中國了。今日的中國人，也已經不是五年十年前的中國人了，中國今日是有組織的，中國今日是團結一致的，中國人今日對國家的觀念，已和從前不同，中國人的民族意識也已加强了。今日的中國，這一種民族精神的轉變與進步，實在非常可貴而偉大。

所以各位同學，你們現在在學校裏，就是受這種訓練。你們將來畢業後出去服務，就負了訓練青年的責任，這個責任是很大的。你們不要小視了這個小規模的學校，我們的教職員和學生如果能澈底了解本校創立的宗旨，知道國家正需要我們這樣的師資來訓練青年，大家能夠貫澈這種精神，繼續努力，永不懈怠。我相信我們學校的基礎，一定可由我們今日全體教職員和學生的共同努力而奠定，而這個基礎的奠定，也就是我們復興民族的一個起點。

短評
表面沈悶

宋子文先生昨自陝返京，據說係爲迎送蔣夫人赴陝。不過宋先生既已往返一番，想來總可帶些消息來。

黃紹竑主席昨到太原，先與閻副委員長作一番接洽，惟尙無入陝的消息。

昨日無軍事消息，大概是沒有大動作。

從表面上看，陝事眞是沈悶極了，這種沈悶情形或許還要經過一個短時期吧。

體育

本屆慈善盃足球賽 東華會將再戰法商
定廿六日在申園舉行 並請吳市長行開球禮

耶誕佳節，將於本週來臨，而一年一度之慈善盃足球大賽，本屆已由西聯足球會邀請中西兩巨頭東華與法商參加，日期爲二十六日，地點假申園場，屆時並請市長吳鐵城氏行開球禮及給獎，以示隆重；售券所得，將由該會分別捐助本市各慈善機關。至本週球賽，週六字林盃第二週賽兩場，聯賽則甲組及預備組各一場。星期日字林盃第二週賽仍有兩場，甲組賽三場，暨南出戰西商，預備組一場，東華對法商，其他尚有乙丙組各一場，晨聯賽三場，均少精彩，秩序如下：

二十六日（星期六）

東華會對法商會（慈善盃）三時 申園場
震旦隊對友聲隊（字林盃二週）二時半 虹口園一
薩伐亞對優游會（字林盃二週）二時半 膠州園
聖芳濟對蘇亮綸（甲組賽）三時 跑馬廳一
西捕隊對臘克斯（預備組）三時 跑馬廳二
同文隊對公聯隊（丙組賽）三時 虹口園二
維鐵士對鐵路隊（丙組賽）三時 虹口園三

二十七日（星期日）

進德會對東光隊（晨聯賽）上午九時 虹口園三
俄僑會對震旦隊（晨聯賽）十時半 虹口園三
培德會對燕中丞（晨聯賽）十時半 虹口園三
洞量隊對初級會（字林盃二週）二時半 跑馬廳一
俄軍隊對衛生隊（字林盃二週）三時 申園場
西商會對暨南隊（甲組賽）三時 跑馬廳二
勞逸爾對西捕隊（甲組賽）三時 跑馬廳五
臘克斯對葡萄牙（甲組賽）三時 臘克斯場
法商會對青華會（預備組）三時 虹口園一
約翰隊對法陸軍（乙組賽）三時 膠州園
亞佩隆對東光會（丙組賽）三時 虹口園二

莫斯科拳門賽

【莫斯科二十日塔斯社電】本月十九日莫斯科及列寗格拉兩隊在此間舉行全蘇拳術錦標決賽，結果爲四與四之比，雙方平分錦標。

聯邦羽毛級錦標莫斯科隊之泰摩楊意外爲列寗格拉青年拳術家秀洛寗所敗，至聯邦半重級錦標榮譽體育家米哈洛夫及聯邦總錦標珂洛羅夫則均輕易擊敗其列寗格拉對手。

×　×　×

今晚西青籃球大學組賽 復旦對持志
雙方積分相等勝負有關錦標 昨晚比賽約翰與辛隊均獲勝

昨日西青籃球聯賽，共比賽兩場，第一場爲大學組約翰對南洋，兩隊實力在伯仲之間，戰來比數甚爲接近，上半時南洋先發制人，以五比〇領先，後約翰努力追逐，分數扶搖直上，始以十六比十佔先。下半時約翰聲勢仍盛，南洋沈着應戰，曾一度追成二十二比二十二平手，後約翰運連命中，結果又以十九比十二告勝，總結果三十五對二十二，約翰凱旋。

另一場係獨立組黃蜂對辛隊，雙方實力懸殊，賽來毫無精彩，前半時辛隊以三十六比十六佔優勢，後半時辛隊調上大批後備軍，黃蜂始有轉機，曾打成三十七比四十六之接近比數，後辛隊再加兩球，以五十一對三十七獲勝。

今日秩序亦有兩場，八時爲大學組持志對復旦，雙方在此組中俱爲六戰五勝，而錦標亦將爲二隊所必爭，故是賽不啻係冠軍之爭，在第一循環中復旦僅以三十八比三十九一分之差敗於持志，故預料此賽競爭，定必劇烈，另一場獨立組暨南對麥令乙，暨南可穩操勝券，茲將昨賽結果及今日秩序錄后：

約翰勝南洋

開始接觸，南洋聲勢甚盛，董寅初程文鍔劉景峯連中帶罰，奪得五分，旋程文鍔侵人犯規，童遇春一罰中的，張元吉，江輔濟，瞿鴻律繼之連中三元，童遇春再添一分，反以八比五超出，南洋急呼暫停，以避其鋒；然仍未減其銳氣，李玹蕃張元吉長傳短遞，又中兩球，南洋劉仲凌不甘示弱，亦翻身手，並以楊一眞調出程文鍔，嗣後雙方互有建樹，約翰以十六比十佔先，休息再戰。約翰瞿鴻律先告命中，南洋劉景峯立還顏色，江輔濟，李玹蕃聯袂進兵，各建奇功，南洋要求暫停，密商戰略，果見轉勢，程文鍔，劉景峯連進四球，追成十九比二十二，約翰亦要求暫停，改變戰略，仍未有起色，被程文鍔，楊一眞，一中一罰，又得三分，（二十二比二十二）。此時約翰全軍小心翼翼，沈着應戰，果漸見起色，於頹勢中挽回危局，李玹蕃，童遇春，張元吉，瞿鴻律俱有罰中，瞬間獲得十三分之多，於是奠定勝局，結果成三十五對二十二。

△約翰	位	擲	罰	犯	分
江輔濟	鋒	三	〇	一	六
張元吉	鋒	五	〇	一	十
李玹蕃	中	三	〇	二	六
童遇春	衛	一	三	一	五
李明光	衛	〇	〇	一	〇
瞿鴻律	衛	四	〇	二	八
總結		十六	三	八	三十五

△南洋	位	擲	罰	犯	分
陳崇瀚	鋒	〇	〇	一	〇
程文鍔	鋒	六	〇	三	十二
楊一眞	鋒	〇	一	〇	一
劉景峯	中	一	二	二	四
董寅初	衛	二	〇	一	四
劉仲凌	衛	〇	一	一	一
總結		九	四	八	二十二

上半時 約翰十六 南洋十　下半時 十九 十二

辛隊勝黃蜂

繼之上場者，爲辛隊對黃蜂，接觸後，辛隊瞿錫麟，馮念華烘雲托月，屯中兩球，黃蜂黃華庭趙金福董小培，奮起反抗，亦先後罰中，反以五比四佔先，此爲黃蜂全局中之黃金時期。此後辛隊突然聲勢驚人，不可一世。陳祥龍，許文奎，孫寶慶，瞿錫麟俱中鵠的，積分累累，轉瞬即以十七比五佔優勢，黃蜂急呼暫停，以鄭自成調出趙金福，然亦未能見效。許，瞿，馮又連中三元，（二十三比五）。至此黃蜂全軍振臂直起，章文元籃下近擲，陶紹生亦遠擲中的，（二十三比九），辛隊乃以徐菊生易出馮念華，旋黃華庭犯規，徐菊生上場即得三分，瞿錫麟亦平添二分，嗣後黃蜂仍一蹶不振，未有良好之投擲，乃被辛隊乘機進攻，迨上半時結束，辛隊以三十六比十六佔優勢。易地再行角逐，辛隊由馮徐張瞿孫出場，故實力方面與黃蜂甚爲平均，中線跳球後，辛隊張少卿，馮念華，各建一功，黃蜂董小培，章文元，不甘落後，亦各中一球，趙金福犯規，徐菊生罰得一分，黃蜂章趙趁勢進攻，連勝六分，此後各有建樹，戰至四十一比二十八時，辛隊以許瞿替出馮孫，實力更遜，同時黃蜂中鋒陶紹生以四次犯規出場，由蕭詩源填補，此時辛隊與黃蜂各中兩球，四十七比三十七時，辛隊徐菊生亦因四次犯規，罰出乃由陸鍾恩替補，辛隊張瞿兩將乃得陸之接濟，連獲四分，無何時間告終，黃蜂以二十一比十六小勝下半時，但上半時因失分過多，總結果爲五十一對三十七，黃蜂仍告敗北。

△辛隊	位	擲	罰	犯	分
馮念華	鋒	三	〇	三	六
許文奎	鋒	四	〇	三	八
徐菊生	鋒	二	四	四	八
陸鍾恩	鋒	〇	〇	〇	〇
陳祥龍	中	一	一	〇	三
張少卿	中	三	〇	〇	六
瞿錫麟	衛	五	三	二	十三
賈幼良	衛	一	〇	一	二
孫寶慶	衛	二	一	一	五
總結		二十一	九	十四	五十一

△黃蜂	位	擲	罰	犯	分
章文元	鋒	六	二	四	十四
蕭詩源	鋒	〇	一	〇	一
董小培	鋒	二	〇	一	四
陶紹生	中	五	一	一	十一
趙金福	衛	〇	二	三	二
鄭自成	衛	〇	〇	一	〇
黃華庭	衛	二	一	一	五
總結		十五	七	十一	三十七

上半時 辛隊卅六 黃蜂十六　下半時 十五 廿一

今日秩序

復旦對持志（大學）八時
暨南對麥令乙（獨立）九時

上海籃球會 今日比賽改期

上海籃球會，今晚原有女子組比賽三場，茲因故將一律延期至二十六日舉行云。

昨晚三場結果

昨晚共三場比賽，㊀國華對健美，上半時中，因雙方攻守得當，紀錄極稀，國華於後半時中始一躍登先。㊁建電勝華光，打成一面倒之局勢。㊂火蜂勝旦復，比數始終接近，上下半時，火蜂均以一分佔先，戰況之激烈，由此可見。

隊名	組	上半時	總結果	
國華勝健美	乙三	五比五	二一比十四	瞿錫麟
建電勝華光	乙五	三三比〇	四三比十分	劉荷生
火蜂勝旦復	乙六	八比七	二二比二十	吳子彬

第二週賽秩序

二十三日(星期三)			
國光—泉漳	乙五	五時半	施肇康
幼敵—中社	乙五	六時二十分	
澄清—藥光	乙四	七時十分	
工大—民立	乙四	八時分	
二十四日(星期四)			
中行—建電	乙五	六時二十分	陳富章
新亞—晨光	乙六	七時十分	陳劭
虹隊—華毅	乙四	八時正	呂萬馥
啓華—羅浮	乙三	八時五十分	章文元
二十五日(星期五)			
東亞—上中	女	五時半	俞菊盧
兩兩—暨中	女	六時半	周家騏
江江—暨大	女	七時半	錢鑫
二十六日(星期六)			
浦先—健美	乙三	六時廿分	陸翔千
旦復—協興	乙六	七時十分	陸鍾恩
二十七日(星期日)			
國光—華光	乙五	五時半	瞿鴻律
郵務—上中	乙三	六時二十分	王亦樵
澄清—民立	乙四	七時十分	朝宗藩
二十八日(星期一)			
羅浮—海鷗	乙三	五時半	章文元
中行—幼敵	乙五	六時二十分	江振德
華毅—藥光	乙四	七時十分	李飛雲
啓華—國華	乙三	八時正	俞菊盧
二十九日(星期二)			
江江—兩兩	女	五時半	臧昌齡
東亞—暨大	女	六時半	俞菊盧
上中—暨中	女	七時半	朝宗藩

市一體育場 象棋競賽訊

市一體育場第一次象棋競賽會第一循環賽，日內可比賽完畢，各組第一名，照章須共同決賽，以定名次，茲聞多數組內之第一名，已經決定，錄之如下：

（着組）王義生（應組）李武尚（戰組）高榮福（出組）張子範（奇組）張潤祥（勝組）張裕生（下組）謝上達（於組）鄭瑞忠（抗組）黃金根（敵組）陳榮棠

此外沉組內吳羽烏國華二人，制組彭明華鮑少清二人，棋組洪貴印錢培元二人，同組王濟忠彭野菰啓新根三人，均成績相等，須於日內決賽，以定第一名之誰屬，將來十四組第一名之總決賽於每晚七時起賽，每人須連賽二場，其當選列入總決賽之人，如因職業時間關係，不能參加者，可預先向會聲明退出，以免時來棄權不到，妨碍全部秩序，再第一循環與賽者，定二十四日下午八時到場抽籤分組，其不到者，作自願放棄論，又第一循環賽秩序表上，所列之二十五日比賽爲二十三日之誤，與賽者，務於二十三日出席爲要。

慈善游泳表演賽
節目精彩成績美滿 並請專家講述學理
中青年會昨晚舉行

中青體育部，爲籌集苦兒同樂會經費起見，特於昨晚在該會四川路游泳池，舉行慈善游泳表演賽，參加表演者，均爲全市男女游泳名將，游泳在冬季原已絕響，今得有此盛會點綴，吸引力極爲强大，故祇容三百座之看台，早已座爲之滿，而被擯于門外者，大有人在，而男女賽員，最近經過三月溫水泳之訓練，成績均異常猛晉，昨賽雖屬表演，亦均奮勇從事，尤以女子演出更佳，收穫堪稱極豐，至表演經過，先爲游泳演進史，由彭三美從旁解釋，自人類初次嘗試下水後，須仗有浮性之支持物，方能游泳起，漸進而至不須外物幫助，即能獨泳過河，表演計分七節，詳晰異常，引起未習泳術者之注意，極有力量。次爲現代游泳術，計分四大項，八小目，均爲現代之最新型姿式，再次爲初學游泳法，由霍征鴻表演各項初步動作，如何可使身體浮起，如何可以前進，以及如何呼吸，換氣等項，由梁兆安在旁講述，旋爲一百六十碼之男女接力，計分兩組，周秀玲出發最佳，領先幾半池，至第三人林曼玲中途歪出，致爲林美玲組追出，周組反遭失敗。次爲救生術，蓋中青鑒於救生之重要，非人人可習然從事，因有救生訓練班之設立，昨晚演出者，大致爲該班學員，不啻爲一成績測驗，各人技術，均極純熟，頗引人注目。再次爲男子三人接力，表演者均屬名手，演出自是不凡，復次爲水上遊藝，計分十二項，均極精彩而富興趣者，尤以行滑柱，賽龍舟，長人泳，蘋菓泳等最能引人入勝，行滑柱即過獨木橋，全體賽員，挨次行于一毛竹上，結果，女子林曼玲美玲姊妹，先後渡過，男子則僅王中成君一人，餘均墮入水中，長人泳，林氏姊妹及周秀玲梁錦文分成兩組，成績均不弱于男子，水上擂台，男子王中成，女子周秀玲，稱霸無敵手，最艱難之工作，厥爲張榮光君之潛水泳，係一足高出水面，全身及頭部均潛入水中，仰體而進，最屬不易。霍征鴻之海狗泳，係在水中翻跟頭前進，一切均仿狗式樣，唐瑞琴之縛手足泳，亦非訓練有素者所不能爲，第九項爲男女一百六十碼八人接力，更爲賽員發揮平日實力之機會，速度姿勢，均臻善妙，旋由大會主席凌希陶氏報告，除感謝參觀者外，並申述該會八仙橋青年會，未完成之體育館，現亦積極籌費興建，以期臻游泳於普及，該會四川路池日內亦將添設一班女子訓練班，不日開始報名云，辭畢，即爲花式跳水，龍騰虎躍，美不勝收，每一賽員，各跳十二種姿式，最後爲水球比賽，分藍白兩隊競爭，白隊實力較强，不一分鐘，已由張榮光連中兩球，霍征鴻再加一隻，以三比零前導，藍隊極力奮搏，始由周瑞琴遠射中的，前半節白隊以三比一領先，再戰後，白隊郭振恒，藍隊周瑞琴各中兩球，形勢平等，旋白隊張榮光再中，遂以六對三結束，白隊勝。雙方陣容如後。

△白隊 霍征鴻 余郇子 林錦江 郭振恒 張榮光 王中成

△藍隊 陸惠傑 陳寶彝 鍾壽鈞 周瑞琴

鐵城盃籃球賽 今日崇德逢啓秀
勝負有關女乙組錦標

鐵城盃籃球賽，今晚崇德啓秀，兩隊自比賽以來，均每戰皆捷，今日相逢競爭必烈，且關係女乙組錦標，惟以勢度之，崇德較有獲勝之可能也，茲將昨賽結果及今晚秩序錄下：

昨賽結果

新民 勝三民（乙四）四二比十三
民立 勝雷隊（乙三）三八比二三
同中 勝青年（乙二）棄權
國光 勝翔殷（乙一）四八比二六

今晚秩序

崇德 對啓秀（女乙）四時
平濟 對新亞（乙四）五時
稚鷹 對曙光（乙三）六時
姚主教對持志乙（乙二）七時
市體甲對華童（乙一）八時

詠霓盃足球賽
光華後日戰華豐

本市光華大學足球隊與華豐工業原料公司足球隊，約定本月二十四日（星期四）下午三時，在光華大學操場，作詠霓盃賽，尤華豐本年加入中華足球會字組，十戰九勝一和，已得冠軍，而光華隊亦屬本市足球勁旅，此次該公司董事長光華大學校長張詠霓，特贈詠霓盃，屆時親行開球云。

精武乒乓勝同文

精武乒乓隊，昨晚應本市同文書院乒乓隊之約，在該院舉行友誼比賽，結果精武以五比二勝同文，成績如下：

精武	同文	成績
李潤存	兩角	一比三
陳紹邦	中溝	三比〇
唐桂剛	松本	一比三
李國賢	松村	三比〇
李鳳池	室扳	三比二
周玉麟	芹澤	三比一
楊永寧	芹澤	三比二

足球員須知
李惠堂

我們練習足球，不是爲求虛名，不是爲得獎品，也不是要博得掌聲彩聲，許多人把這種虛榮的事端，作了足球戰的目標，一方動機錯誤，一方做了獎品的奴隸，一定得不着好果，許多人抱着一技之長，在比賽的時候，爲了要出風頭的緣故，便做出不道德行動來，喪失了自己的人格，所以練習足球以前，一定要明白足球的旨趣，了解足球的目的，才能保持高尚的身份，因爲球戰有一定的規則和秩序，衔能養成守法的習慣，無形中便可事事不越常軌，賽球的時候，一面留心對方的侵略，一面打算自己的戰策，可攻時便毅然決然，直搗黃龍，禦敵時便奮臂直前，不知畏縮，獨力難爲，便和同隊合作，這些攻守方略，可以養成細心，勇敢，和互助的美德。堅强不退的意志，工作之暇，把他當作涵養精神的良劑，可以打斷不良的蓄念，不向墮落的道途上走，簡單說，足球有修養人格，精神，體魄的功能和價值，因此，人們要練習足球，是要抱定下列的宗旨才行：㊀人格修養。㊁娛樂精神。㊂體魄鍛鍊。足球因爲有競爭，所以同時也有獎品，但是在比賽中而發生衝突或致失和的，舉目皆是，這樣一來，便可引証爭端，是爲了爭奪錦標而起的了，仔細想來，是不值一嘯的，因爲競賽是比較藝術，聯絡好感，使得點發現，更求進步，一方面增進足球的興味，一方面寓着提倡體育的意思，這幾種動機，原屬不壞而有益的，但是有少數人們，把練習的目的，比賽的眞旨，都給虛榮心蔽住，通通忘記了，種種流弊，便因此發生，有時見着對方球員，像見了仇敵一般。恨不得一口氣把人家吞下去，故意的用粗蠻的手段來對付，這種態度，除非是頑石木偶，否則絕對不應該有的，你若不喜歡人家和你競爭，你大可實行皮球在家裏和自己家人奔馳追逐，又何必出來和他人動氣呢？要知道和我競賽的，是和我切磋技術的良友，並非冤家對頭，切不可故意的傷害人家，試問我們自己，願受這樣的暗算和野蠻舉動麼，那當然是不願的，既不願意，那末我們應該抱着「己所不欲。勿施於人」的宗旨做去，除有時不留心誤傷外，千萬不要存心陷害，比賽時只須以全神貫注，以眞正藝術來爭勝。比不過人家，祇要發奮，求多進境，若以爲傷了對方的健將，錦標便可歸我，這種妬忌行爲，有傷道德的行爲，決非君子做的，假如用了不正當手段而得勝，那便比失敗還可恥，因爲道德喪了，實際上仍然是輸，倒不如爽爽直直，坦然地做一個有道德的失敗者。還有，足球的勝敗，是不可預測的，不過我們登場比賽，無論對方實力如何，只要氣不衰，心不死，不管將來勝負，聯絡如一的奮鬥下去，若是氣虛心死，那就雖然球藝比人家高妙，也要失敗的，因此，我們曉得倘是失敗，我們也應當慷慨激昂，繼續努力，倘是得勝了，也不許驕滿自得，多勝一點好一點，試試自己的力量和程度。總之凡屬球員，斷不可把勝敗放在心上，因爲得勝不算是成績，失敗不算是墮落，凡百運動人員，所求的決不是表面上，細微勝負，我們能保持奮鬥精神，高尚人格，上進存心，純潔道德種種的便配稱爲一個眞正的運動員，對於練習的初心，便可算得是大無愧。

司各脫乳白鱉魚肝油

「司各脫乳白鱉魚肝油」內含養生素，至爲豐富，如維他命及礦質等，多爲珍貴之品，於人身最爲滋補，並能兼治傷風咳嗽等症，平時於每餐之後，常服一匙，有病固能治病，無病用以强身，任何補品，莫善於此，蓋本品歷史最久，製法最精，在魚肝油類中，向稱首屈一指，其功效之卓異，早已有口皆碑，愛護身體者，盍速試之。

中國總經理 英商十內門洋碱有限公司

請認明漁夫商標

各大藥房均有出售

導入健康之路的火炬

以體內分泌物消失，每呈頭暈目眩腰痠腿軟各種神經衰弱之現象，甚至遺精無能，未老先衰，促乎今日，幾成社會普遍病態，

賀爾賜保命爲壯健動物睾丸質萬象製劑，新鮮濃厚，功超同類，不論注射或內服，均能使以體內內分泌滋長，回復一切老衰狀態，是無異導君入健康之路之火炬也。

上海新亞藥廠製造

賀爾賜保命

A-20

議會召集期近
日內閣內外受攻
軍部政黨均不滿現閣
政友會抨擊有田外交

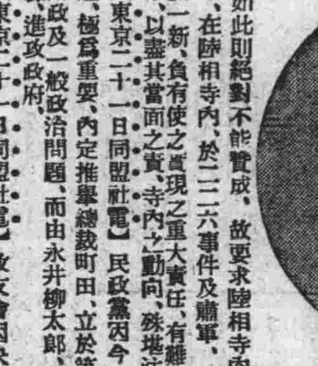
日首相廣田

【東京二十一日同盟社電】自與議院制度調查會委員開懇談會以來、對於內政問題默無表示之陸軍部內、以廣田內閣最近完全喪失革新的意氣、亟於維持現狀的態度、頗爲露骨、故大感不滿、要求陸相善處之聲漸高、此殊堪注目者也、蓋陸軍最少限度所要求之設置國策綜合企劃機關、何時實現、無從推斷、而涉及國家財政金融產業教育保險等府有部分之相當改革、認爲必要者、乃廣田內閣完全失去組閣當時之革新氣運、曾約以實行之國策、無一有實現之熱意者、以國民生活安定政策已不知去向、其所成就者、爲物價之昂騰、利率之低下、增稅之不支、益使國民生活愈趨困窮而已、如此則絕對不能實成、故要求陸相寺內積極的指摘上述各點、表示强硬決意之空氣、頗爲濃厚、在陸相寺內、於二二六事件及肅軍、曾要求部內不少之犧牲、故對於全軍所一致要求之庶政一新、負有使之實現之重大責任、有難蔑視部內最近之動向者、故日內對於首相將有何等表示、以盡其當面之責、寺內之動向、殊堪注目云、

【東京二十一日同盟社電】民政黨因今次議會有對蘇對華外交、擁護憲政、電力國有等各種問題、極爲重要、內定推舉總裁町田、立於第一線、于首相廣田演說施政方針後、向政府質問外交、內政及一般政治問題、而由永井柳太郎、齋藤隆夫、川崎克、勝正憲、松本忠雄等有力者爲第二線、進攻政府、

【東京二十一日同盟社電】政友會因決定第七十次會議時之政策、二十一日召開幹部與政務調查委員之聯合協議會、會長砂田致詞後、外交由清瀨、內政由藏本、國防由宮脇、財政改革由金光、行政機構由木村、農村問題由高橋熊次郎、中小商工業由加藤亮五郎、社會問題由小林等、由各部會特別委員會報告說明、經一致通過報告案後、繼在本部開政務調查總會、砂田之致詞中、陳述如下、今進行審議時所欲言者、爲最近之外交問題、尤以對華對蘇關係、曾受外交史上未曾或見之侮辱、而正處重大之危局、吾黨於本年八月曾向政府力言庶政一新之根幹爲調整外交、要求國是之確立、然迄今無何具體成效、反成爲辱國外交之狀態、爲國家計、實深堪憂慮、日本缺乏對付人口旺盛繁增力之天然資源、此爲威脅國民生活之大問題、惟爲諒解此實狀與維持國際和平計、宜求世界資源之再調整、並更進而提倡召開國際會議等、信係帝國之外交政策、近年國際間雖有力主經濟聯盟、于多民族犧牲甚巨、以謀其國之存立、但斯藉政治之不自然之運營以壓迫民族、確信其斷無永續性、吾等由此見地、以定國是而爲其提倡者、爲達到目的計、信爲必需國民總意大決心之時也云、

【東京二十一日同盟社電】華盛頓海軍條約自明年失其效力、日本海軍預算達六億八千萬元之巨數、今次議會關於軍事費、新軍事計劃、造艦問題等、必有激烈討論、海軍當局由次官山本、軍務局長豐田等要人研究在議會之答辯方針、其結果決定如次基本的大綱、(一)日海軍新軍備計劃之目的、在於建設不威脅不侵略之海軍、而實施最少限度之補充、假使華盛頓倫敦兩條約存續、日本原定自明年起有實施建造代替軍艦之計劃、故海軍費當然膨脹、條約失效時期第一年之豫算與其存續時之豫算無大分別、且其實數比存續時確有減少、(二)日本海軍對付無條約時期之補充計劃、決非以保持與英國美國等海軍同等數量爲目的、欲以最少經費、建設於質與艦種上最適合日本國情之不威脅且不侵略他國之海軍、因此日本決無誘發競爭之意、然軍備有比列的性質、故如英美出於誘發競爭之舉、則日本或不得不與之競爭、(三)日本海軍擬以艦隊之編成及訓練等補其不足、以期國防安固、含有經濟的軍備之意義、(四)關於太平洋防備之限制問題、日海軍已有準備、進行交涉、訂立適應太平洋現狀之公正條約、

經濟合作
英法美談判
減低關稅促進貿易

【倫敦二十一日國民海通社電】「每日電聞」報外交記者稱、對於如何打破復興國際貿易途中之種種困難、英法美三國早有意見交換、該記者相信三强因不滿意九月間所簽訂之貨幣協定結果、或將在來年召集會議、討論復興商業之步驟及方法、該報以爲如英法美三强主動減低關稅、取銷入口限額等制度、於歐洲一般商業繁榮、定有絕大幫助、

【倫敦二十一日哈瓦斯社電】「約克夏郵報」、係外相艾頓之喉舌、本日發表社評、暗示財相張伯倫將與法財長奧利沃爾進行談話、并由英國在財政上援助法國暨其他各國云、

本社特約 海外商情報告
【十二月廿一日路透社電】

倫敦市情

英美滙兌 倫敦外滙市場、今晨稍形呆滯、英鎊對元美價略疲、對法郎則穩定、英美滙價開盤爲四元九角一分、跌去〇三一二五、一小時後又跌〇六二五、而爲四元九角零分九三七五、後無變更、英法滙兌 涉匯開盤升三磅音而爲一〇五·一二五、第一小時回落兩磅音、午後一時復漲至開盤之數、

金價 倫敦金價、今日爲一百四十一先令八便士半、縮一便士半、

大條 倫敦銀市、今日穩定、現貨價爲二十一便士三一二五、期貨爲二十一便士一二五、各跌〇·〇六二五、中國售出、印度購進、成交微細、

橡皮 倫敦橡皮市況、今日穩定、四月六月期成交價格午後一時爲九便士八七五、與上屆收價同、

利物浦市情

小麥 利物浦麥市、開盤鬆動、價因缺維持多了結、故下跌、午後一時三月期價爲八先令九便士半、比星期六收盤低落二便士、

棉花 利物浦棉市、今日尙穩、午後一時一月期價漲二一磅音、而爲六·七〇、

紐約市情

証券 紐約證市今日續形參差、工潮使人恐慌、商人採謹愼態度、以致鋼鐵與汽車股票開盤均跌、而公用與油股等則尙稱穩定、後因空方補進、市況轉穩、証價多反跌爲漲、五金股票買風頗旺、

棉花 紐約棉市、交易呆滯、趨勢不明、開盤三月期漲兩磅音而爲一二·二三、旋因套賣而跌、後因同業復起買風、市價乃回至開盤之數、

橡皮 紐約橡皮市場、開盤稍有獲利了結、致三月期跌去一磅音而爲二〇·四〇、但買風挽回市價、十一時三月期回升二磅音而爲二〇·四二、

小麥 芝加哥麥市、因國內外一致了結、而價下跌、開盤五月期跌一磅音而爲一三一二五、後空方乘機吸補、發電時五月期回起半分而爲一三一·七五、雜糧市價隨麥價而上落、十一時五月期價爲一〇四·六二五、比星期六收盤低跌二二五、

大條 芒特里銀市、今日鬆動、五月期開盤跌二十磅音而爲四六·五五——四七·二〇、

紐約市價

証券	上次收盤	今日開盤	十時半	十一時
安納康大銅礦	五一·三七五	五一·三七五	五三·六二五	五三·五〇
鮑邊鐵路	二一·二五	二一·二五	二一·一二五	二一·二五
拜塞爾漢鋼鐵	七五·八七五	七五·六二五	七四·二五	七四·二五
克雷斯勒汽車	一一八·六二五	一一八·〇〇	一一八·六二五	一一九·〇〇
電廠股票	二三·〇	二三·二五	二三·五〇	二三·三七五
通用汽車	六六·三七五	六五·七五	六六·二五	六六·一二五
國際電話電報	一三·二五	—	一三·一二五	一三·一二五
紐約中央鐵路	四一·五〇	四一·三七五	四一·五〇	四一·五〇
紐約標準油行	六六·五〇	六六·七五	六六·五〇	六六·五〇
美國鋼鐵股票	七六·五〇	七六·五〇	七六·八七五	七六·八七五
物品	**上次收盤**	**今日開盤**	**十時半**	**十一時**
三月期棉花	一三·二一	一三·二四	一三·二三	一三·二五
三月期橡皮	一〇·四一	一〇·四〇	一〇·四二	一〇·四二
五月期芝加哥小麥	一三一·二五	一三一·二五	—	一三一·七五
五月期之加哥雜糧	一〇四·七五	一〇四·二五	—	一〇四·六二五

蘇聯力謀
增厚國防力
決普及婦女軍事訓練
紅軍眷屬在首都集會

【莫斯科二十一日路透社電】昨夜此間舉行討論編練紅軍婦女輔助團第一次全國大會、由史太林主席、紅軍軍官之妻參加者共一千五百人、聞軍官之妻中有曾受軍事看護之訓練者二萬五千人、曾受用來福槍之訓練者一萬三千人、防瓦斯防務專家六千人、騎兵千人、

【莫斯科二十一日塔斯社電】全聯邦紅軍軍官眷屬大會本月廿日在此間克姆林宮開幕、各地均有代表到會參加、黨政要人出席者有史太林、莫洛托夫、伏洛希羅夫、加里寧等、大會首由伏洛希羅夫致開會詞、謂「紅軍婦女除担任浩大社會工作外並分一部分時間自行讀書及教育他人、練習運動、學習各種專門軍事知識、訓練自已爲眞正戰士、以社會主義精神撫養子女、以及料理室家日常物質及文化生活、紅軍駐紮之處、無論如何邊遠、各軍官眷屬無有不執行各樣重要社會工作、成爲其丈夫在偉大保衛祖國工作上之伙伴及助力者、紅軍軍官眷屬及紅軍婦女在文化及研究工作方面亦居重要地位、與吾光榮之紅軍並列、或又云即在紅軍之內、更有一驚人之隊伍、力量鉅大、精力無窮、有劇烈的自動力及優秀的勞績之隊伍、即吾軍官之母妻姊妹組成之娘子軍、此驚人之娘子軍、在目前努力社會主義建設時期與前奮勇戰鬥時期相同、永遠與紅軍步調一致、苟吾階級敵人膽敢進攻蘇聯、彼等將發現除不可抗的紅軍之外、尙有蘇維埃母妻姊妹之粉碎一切的娘子軍、吾人今對吾仇敵宣言云、吾人固擁護和平、然亦早已準備爲吾人獨立而奮鬥、爲保衛吾國社會主義建設勝利而抗戰矣」

美海員工潮
即可解決
勞資雙方成立協定

【舊金山二十日國民新聞社電】海員與航業公司當局談判數星期、業已成立協定、太平洋海員總工會會長倫特堡對於協定內容嚴守秘密、將於明日提付太平洋海員工會罷工委員會討論、並將提付海員工會全體大會核議、

美陸長建議
擴充軍備
美陸部發表常年報告書

【華盛頓二十日哈瓦斯社電】陸軍部長伍特林頃發表常年報告書、內容係就陸空軍軍備有所要求、關于陸軍方面、主張後備軍與各州國民軍員額均應增加、前者應增至十五萬人、後者增至二十一萬人、並主張政府應訓練常備軍軍官二千員、後備軍官一萬員、並增募青年士兵一萬名、關於空軍方面、主張加速建造飛機、俾於最短時期內、美國空軍得擁有驅逐機二千三百二十架、而在一九三七年間則當添造飛機七百架、(較本年度所添造者、增多二百架、)伍特林最後聲稱、此項計劃、僅係自衛手段、而非用以挑釁云、

【紐約二十日哈瓦斯社電】現行中立法本年二月底滿期後、業經延長一年、當於明年三月一日作廢、政府現定於明年一月間向新國會提出新中立法案、頃據商報觀稱、此項新中立法案內、黃金一項、亦當視爲戰爭之工具、凡各交戰國之在美國貯有短期存欵者、政府擬于交戰時期內、禁止其提回本國、此項計劃、現正由國務院從事研究云、

西國近畿繼續激戰
北路國民軍亦取攻勢

【馬德里二十一日哈瓦斯社電】本京附郭一帶、昨日一日中戰事甚爲激烈、尤其是在午後五時許、國民軍所屬砲隊向京城施行轟擊、當有砲彈數枚、擊中電話公司大廈、同時國民軍所屬飛機、紛向城外政府軍陣地擲擲炸彈、政府軍飛機、亦即昇空應戰、當將國民軍飛機擊落一架、政府軍所屬民團、並於昨日午後在近郊維拉努伐鎭一帶、佔領新陣地多處、旋即建築防禦工事、以資堅守云、

【巴黎二十一日路透社電】據此間接得馬德里電訊稱、國民軍現正增調援軍、馳往馬德里前線、在新年前國民軍擬大舉進攻、但聞馬德里已準備應付一切云、

【馬德里二十一日路透社電】馬德里對抗雙方所發表之戰爭消息、多相牴牾、據馬德里防務委員會之公報聲稱、國民軍以砲隊猛轟後、奮力進攻、但終被政府軍擊退、政府軍之向蒲爾哥斯陣線前進者、現共得勢、已截斷北路國民軍與其供給根據地連絡之道路、另一方面國民軍亦發表公報稱、彼等之進攻維拉納伐與其西四週村莊附近之馬德里陣線、已獲勝利、且稱各村於激戰後、已被佔領矣、

【法國南部巴育納城二十日哈瓦斯社電】此間頃接西班牙北部比爾巴沃港消息、國民軍會在巴斯克自治邦前線向政府軍兩次進攻、但均遭擊退、受創頗鉅、

【西班牙伐倫西亞港二十日哈瓦斯社電】共和政府頃頒佈命令、設立軍火署、歸海陸空三部直轄、舉凡軍備之購買製造以及軍事工業之調整事宜、均歸該署辦理、

過去一週戰事經過

【馬德里二十日哈瓦斯社電】過去一星期中京城週圍曾有極重要之軍事行動、國民軍大舉進攻馬德里、久在一般人意料之中、今已迫在眉睫也、上星期中國民軍自京城南面之伐爾特摩羅村起、至京城西面之西郊公園、西北面之鮑第拉鎭與波蘇洛鎭止、會經迭次進攻、以謀切斷自馬德里至戈倫那城之道路、然均未得手、據政府軍方面聲稱、以上各地點、敵軍迭次進攻、均遭擊退、損失頗重、一般人估計、以上各地戰事中、國民軍方面陣亡約一千五百名、政府軍方面、約約五百員名、國民軍在京城以西加薩格馬達鎭至波蘇洛鎭一帶陣線被阻、不克前進、爰乃轉向鮑第拉鎭猛烈進攻、以牽制政府軍、戰鬥歷三晝夜不絕、至十二月十五日國民軍在伐爾特摩羅村、被政府軍擊退、至十六十七兩日、復向鮑第拉鎭猛烈進攻、並用砲隊與飛機助戰、然政府軍奮勇抗戰、猛不可當、鮑第拉鎭本係一小村、現已完全被燬矣、國民軍繼又向西郊公園及大學區進攻、亦均遭擊退、目前國民軍聞已獲得大批接濟、準備大舉進攻、大約當於年底採取總攻勢、按之最後消息、大隊國民軍已在馬德里附近各地集中、但據軍事專家意見、國民軍現有兵力、倘欲就西北與東南兩方面包圍馬德里城、尙有未足、此則就最近國民軍調查情形、可以知之也、惟此後數日內、不論敵軍若何進攻、政府軍方面定當不顧一切困難、加以抵抗、馬德里城目前防禦、甚爲堅固、士氣尤極奮發、民軍紀律及訓練、亦較前時大有進步云、

一年來的歐洲 (續)
儲玉坤

三、德國不斷投出炸彈
（英法的外交家焦頭爛額）

三月七日德國元首希忒拉宣言廢棄羅迦諾公約，德軍並於是日開入萊茵河非武裝區域。原來德國自希忒拉於一九三三年秉政後，便要求軍備平等，解除條約的束縛，時時想打破現狀。一九三五年三月的宣言重整軍備，撕毀了凡爾賽和約，今年三月又宣言廢棄羅約，進軍萊茵，都是遵循着一定的計劃進行的。美國已經去世的名記者西蒙奢(Frank H. Simonds)在一九三五年六月既預言說：『歐洲今後將發生的危機，我們可以很有理由的來假定發生於萊茵河非武裝區域一方面。』（見美國現代史料一九三五年六月號）華沙的政府機關報波蘭郵報(Poland Mail)於去年六月二十三日刊載一篇柏林通訊，也謂德國外交部希望於短期內召集國際會議修改凡爾賽和約，到那時德國要提出下列四個要求：（一）收回殖民地的委任統治權(Mandate)；（二）一筆勾銷賠欵；（三）廢止和約關於萊茵河愛爾白河(Elbe)與奧特河(Oder R.)國際性的條欵；（四）撤銷和約關於大戰責任歸結德國的條欵；萊因河非武裝區域的劃定是受凡爾賽和約羅迦諾公約雙重保障的。和約第三編第三欵第四十二條規定：『萊茵河左岸及右岸以東五十公里內不得設置任何軍備』；第四十三條：『在該區域內不得屯駐軍隊及召集軍隊，更不得爲各種操演』。至於一九二五年十二月一日簽訂的羅迦諾公約中所謂互相保障條約目的在保障德法與德比間的領土安全，該約第一條即規定：『簽約國應單獨地而且協同地保障德法間與德比間領土現狀的維持，保障凡爾賽和約劃定的邊界，及保障該約有關非武裝區域的第四十二條及第四十三條的履行。』所以羅約是德國再度承認尊重萊茵河非武裝區域，以鞏固法比兩國的國境安全，進而保障西歐的和平。

德廢約後的法國，除請求國聯處理德國的廢約行動外，並要求羅約簽字國予以軍事上的援助。三月九日，英義比三國的代表，應法國政府的邀請，在巴黎舉行羅約會議，討論在國聯行政院中應取的態度，其後匆匆移到倫敦去開會，英國不願法德各趨極端，提出了一個折衷辦法，只要德國開入萊茵區域的軍隊作「表徵的」撤退，即可開始談判，可是又爲希忒拉所不願接受。於是羅約簽字國便在十三日一致通過了法比聯合提出的議案，並於三月十日提交在倫敦開幕的國聯行政院非常會議，又於十九日成立一協定，決於七月廿二日在比京召開羅約會議；可是屆時因德奧協定已經成立，德義奧已另成一集團，英國爲緩和國際間兩大集團對立的形勢起見，便把會議改爲談話會，至國際形勢有轉機的時候，邀請德義加入而召開五國會議。不意到了十月十四日比利時因感到所處地位的困難，乃由國王利奧波得二世在內閣全體會議席上，突然宣布復守歐戰前的局外中立政策。無疑的比利時的復守中立，不但助長了歐洲侵略陣線等增加國際糾紛的可能，而且使羅約會議因此更不易於召開了。這是使和平陣綫的國家痛心，侵略陣線的國家歡騰鼓舞的。尤其是德國。

希忒拉看穿了英法外交的矛盾與弱點，對於廢棄羅約既不能取共同一致的行動，乃於十一月十四日德政府以外交文書照會英，法，義，比，荷，丹，奧，匈，波蘭，捷克，立陶宛，羅馬尼亞，南斯拉夫，等十四個國家，聲明廢止凡爾賽和約內規定德國境內河道國際通航的條欵。查和約第三三一條的規定，以下各河流皆在國際化之列：（一）愛爾白起自與摩爾道河合流處，及由澄拉格起首的摩爾道河；（二）奧特河起自與奧柏河合流處；（三）尼曼河起自立陶宛與波蘭交界的格羅特諾地方；（四）多腦河起自華登堡帝部的烏爾目以東。現在德國的廢止通航條欵，最受影響的莫過於法國與捷克斯拉夫，但在國際多事之秋，法國本主張聯合各國提出抗議，但是能否有效，卻是一很重大的問題。所以德國不斷地向歐陸投出炸彈，英法兩的外交家將如何對付，確是當前的難題。一九三六年已到了末稍，但是對於德國的片面廢約尙未有具體辦法。（未完）

美洲中立公約

【阿根廷京城二十一日路透社電】汎美洲和平會議對於獲得南北美洲各共和國之團結與合作之志願、已有顯著之進步、但美國所願之美洲境外發生戰爭、美洲各國對之守中立一點、未獲結果、在最後二十四小時內所獲得之決議、表明美洲之大多數共和國均贊同批准純美洲性之公約、乃阿根廷獨視美國之國際聯盟和平方案、甚爲重要、雖世界和平之方案、交華盛頓研究、此間之代表則全不予贊同、而各委員會之工作已告結束、今日將再舉行大會一次、而於星期三日行閉幕禮、今日會議中所擬討論之事、內有審查委員會對中美某共和國所提議之「美國各國發表聯合宣言」之報告書與其他數項之經濟建議、

限度問題
意見尙未一致
汎美和會明日行閉幕禮
巴波爭執將作最後解決

【阿根廷京城二十日哈瓦斯社電】汎美洲和平會議曾于日前通過三種重要公約、其一規定簽約各國相約不干涉其他國內政、其二規定共同組織集體安全制、其三規定共同維持和平、本日和平會議所屬和平組織委員會、通過動議案、規定美洲以外各國均不得參加上述三種公約、惟阿根廷代表團提出保留案、謂阿根廷政府認爲以上三種公約、應含有普遍性質、而使世界各國均得參加而後可云、

【阿根廷京城二十日哈瓦斯社電】頃聞汎美洲和平會議期望玻璃維亞與巴拉圭兩國間關於大厦谷之爭執、最後解決、巴拉圭國務總理斯梯發尼希並已定於明日乘飛機來此、但關於此項消息、官方現尙守緘默、無所宣佈、

薩爾瓦多火山爆發
首都附近有猛烈地震
鎮市被燬死傷數百人

【中美洲薩爾瓦多京城二十日哈瓦斯社電】此間附近火山突於昨晨爆發、桑維遜特鎭與附近村落七處當即發生猛烈地震、該鎭房屋均已傾圯、巍然獨存者、僅市政府高塔一所、全鎭居民二萬七千人、罹難人數當在四百人以上、但截至目前爲止、僅起出屍骸二百具、迨至午後、又復發生第二次地震、火山亦迄未靜止、災情因而愈益重大、總統得爾底納將軍與內務部長加德隆、頃已趨赴該鎭、指揮救濟事宜、惟京城通往該鎭之公路、業已被燬、是以救濟工作頗難進行、

【紐約二十日路透社電】據墨西哥傳來消息稱、中美共和國薩爾瓦多首都桑薩爾瓦多、今日發生地震、死二百二十餘人、傷數百人、又距首都東三十二哩之桑維遜特鎭亦受重損、尙有其他鄉村五所完全損毀、聞地震後繼以火山轟發、按桑薩爾瓦多遭地震之害、此並非第一次、在一八五四與一八七三年該城幾全震毀、首都人口約九萬五千、

英駐亞使館
傳已降格爲總領館
保加利亞業已實行

【倫敦二十一日國民新聞社電】據傳英政府已通知法義、謂英國駐亞第斯亞貝巴公使館已降格爲總領事館、此原英在事實上承認義國併亞、英外部對此訊不置可否、

【羅馬二十一日哈瓦斯社電】保加利亞公使波米諾夫、今晨通告義國外長、保政府已決定在亞第斯亞貝巴設置領事館、似此、保國已在實上承認義大利兼併亞比西尼亞矣、

美政論家主張
加緊美菲聯繫
商務談話應早日進行
菲島武力對美甚有利

【華盛頓二十日國民新聞社電】外交政策討論會卜柏今日發表調查報告一件、主張菲律賓與美國應早日舉行商務談話、俾可減少自治政府萬一失敗而發生之危險、卜氏謂菲島政府得增加限制美貨之關稅、並與他國締結商約、惟即使至一九四六年菲島完全獨立之後、美國之商務、亦應繼續享受優先權利、國務部已有表示、願延長菲島之經濟調整時期、其意即無論菲島之政治地位有何變化、美國仍擬於與他國締結最惠條欵商約之時、當以菲島除外、至於美國各方之反對退出菲島、實因日本關係、據稱菲島政界在私人方面、亦贊成無期延長自治制度、美國或可設法使中·英·法·荷諸國共同保證菲島之領土完整、倘受破壞、即聯合實施制裁、否則美國必須保留若干控制之權利、維持菲島之獨立、對于菲島之內政、亦應保留若干控制之權利、倘美國之孤立政策更加進步、或者亦將完全放棄菲島、然將來之對菲關係、當全視美國之遠東政策爲轉移、自治政府第一年之成績、頗見菲島人民擁護政府之熱心、菲島憲法、結構甚精、倘處理得法、當可作爲民治政府穩固之基礎、惟以現狀論、或將成立法治之獨裁耳、至于菲島之國防計劃、如美國與日本作戰、或可增强美國之軍力、蓋菲島之國防、完全爲海軍問題、屆時菲美兩國之海軍、或可牽制日本、而使美國由阿留申羣島出擊云、

各省縣旅滬團體 昨聯電箴告張學良

滬市民成立救迎蔣代表團 海員團體響應迎救領袖會

各省縣旅滬團體、聯電箴告張學良、原電云、西安張漢卿先生台鑒、陝中事變、封持統帥、電訊傳來、舉世震駭、先生英明敏察、奈何竟作此親者所痛、仇者所快之事耶、事關國族安危、不得不掬誠披瀝、以作最後之箴告、吾國自九一八以還、外患日迫、國難日深、民族存亡、間不容髮、幸賴全國上下、精誠團結、統一之局勢始告完成、而綏遠抗戰之捷訊、因以迭見、不期先生父仇未報、失地未復、國恨未雪、竟有此犯上圖亂之舉、破壞國家統一、增加民族危機、試問何以對偉翁、何以對東北、又何以對國人、更何以對後世之子孫、故先生此舉、雖名爲救國、實則禍國、名爲抗敵、實則助敵、此不得不爲先生箴告者一、蔣委員長十數年來、南北奔馳、運籌帷幄、忠公謀國、萬民愛戴、且先生九一八之役、不戰而退、蔣公寬大爲懷、不咎既往、嗣復委以軍政重任、其待遇之隆、殷望之切、可謂情至義盡、今先生不思帶罪圖功、反以怨報德、遽加封持、稍具天良、寧忍出此、此不得不爲先生箴告者二、年來國人殷企統一、已成上下一致之趨向、凡違反此原則者、必自取敗亡、福建人民政府之禍亂、不一月而敉平、粵陳郷勤妄舉、卒遭身敗名裂、前事殷鑒、可爲殷鑑、此又不得不爲先生箴告者三、切望體念國族艱危、順應人民要求、即日護送蔣公回京、並通電悔過、以息公憤、而謝國人、否則義師撻伐、悔莫及矣、成敗得失、繫於一念、區區愚忱、尚希誓納、廣東同鄉會、湖北同鄉會、四川同鄉會、山東同鄉會、寧波同鄉會、奉化同鄉會、浦東同鄉會、紹興七縣同鄉會、定海同鄉會、諸暨同鄉會、常州同鄉會、嘉應五屬同鄉會、台山同鄉會、新會同鄉會、五華同鄉會、番禺同鄉會、無錫同鄉會等五十五團體叩、(二十一日)

【又訊】張學良自在西安叛變後、雖經全國各地電促覺悟、仍屬無效、本市各界民衆爲謀營救蔣委員長出險、昨閎會成立市民救迎蔣委員長代表團、

又各省縣旅滬團體爲西安事變發表敬告全國同胞書、(從略)

【又訊】中國輪機員聯合總會、中國商船駕駛員總會、中國長江領江總會、中國船舶無線電員公會、中國揚子領江聯合會五團體、全體海員、響應迎救領袖同志會、昨發表宣言、希望全國有血性的同胞即刻拿出最大的勇氣和決心來、一致參加迎救領袖同志會、用張逆所謂「人民陣綫」的眞正人民陣綫的力量來迎救我們復興民族的唯一領袖蔣委員長、因爲不這樣、我們便失去了嚮師、我們中國將重陷於分崩離析的狀態中去、給敵人以加緊侵略的機會、

海員黨部昨舉行 討逆紀念週

全體宣誓效忠黨國

中華海員特別黨部於昨日上午十時、召集各海員社團舉行討逆師合紀念週、到海員黨部全體委員職員、海員工會全體委員職員、及上海海員區黨部、海員工會上海分會、及新太古理貨俱樂部、航海安旅社、三北鴻安理貨員工互助社、商輪聯益會、中船公所、小長江俱樂部、外港理貨互助社、怡和理貨公所怡和理貨俱樂部、怡和後艙同慈社等代表二百餘人、由特派委員楊虎主席、領導行禮如儀後、即作報告、略謂張學良負軍事上重責、受委員長不世之恩、不知感恩圖報、竟敢據土稱叛、封持統帥、我政府接受人民要求加以撻伐、義正辭嚴、我中華全體海員應努力爲政府後盾、以期逆氛之早日蕩平、我元勳之早日安然返京、領導全民完成革命偉業、旋由全體參加人員舉行宣誓、其誓詞云、「余誓以至誠效忠黨國、擁護蔣委員長、和平誓言、願受本黨最嚴厲之處分」云、該會並印製、請全國同志同胞一致起來討伐張逆學良、營救蔣委員長、擁護國民政府傳單、

各方表示

上海縣各界 上海縣黨部於昨日上午十時、在大禮堂召集各機關團體學校代表、舉行勦匪除奸禦侮救國宣傳大會、到縣黨部委員張經野、陳家沛、縣黔委員張翼、縣長李直夫、公安局長[illegible]雄飛、狄產處主任王承堯等百餘人、主席張經野、記錄陳世敏、行禮後、主席報告政府對於勦匪除奸早具決心、禦侮救國、亦有方策、全仗將士用命、人民後援、不難收復失地、發揚中華固有精神、此次張逆學良反叛黨國、封持領袖、罪大惡極、願我各界羣起聲討、予中央以有力之助、使一鼓蕩平云云、次由保安隊王中隊長家楨演說、末呼口號散會、

上海市回教會 昨日爲西安事變通電、規箴張楊悔悟、原電略謂西安事變消息傳來、全國人民均感不安、際玆國難嚴重民族存亡之生死關頭、正宜上下一致、同德同心、共扶危局、即或有所主張、亦應合法循規、呈候中央指示、然後遵照進行、焉能扣留領袖、殺大員、破壞全民之安寧、若使生靈塗炭、實屬神人難容、尚望臨崖勒馬、猶未爲晚、及時悔悟、刻不容緩、希立即護送蔣委員長回京、主持一切、則危局立解、全在諸君之一念間耳等語、

同濟大學 通電全國(銜略)公鑒、蔣委員長身係國家民族之重、而陷於張逆、禦寇西安、凡有人心、莫不憤激、政府中正義以撻伐、劉顧諸公、銜國命而征誅、統義勇之師、討亡叛之衆、順逆殊情、壯衰異氣、况建瓴之勢已成、彈丸之地何守、彼張逆曾無遠括之才、徒有保衆之行、飲頭戀棧、易於探囊、洗面革心、亦惟今日、儻能仰懾天威、使兵不血刃、恭送蔣公返駕中央、主持國計、似未始不可俾張逆以覘息、猶其自新、或立功抵罪、以贖前愆、披瀝陳辭、請維公鑒、國立同濟大學校長翁之龍暨全體教職員學生同叩、馬(二十一日)

青海學生 電勸張學良、略稱、張公醒悟吧、萬望懸崖勒馬、趕緊令爾部下退卸、將我領袖蔣委員長護送出西安地帶、國難如此嚴重、再勿加重國難、特此電勸、青海學生同叩、同時並電全國各校、略稱自西安叛變以來、我國領袖蔣委員長被張逆刼持、全國人士莫不駭心、生等殊感焦慮、因此有小意見呈獻、就是全國各校趕快組織宣子勸化西安軍民隊、赴西安勸諫軍民、勿聽一二人的私見、爲整個中國民族奮鬥、趕快營救蔣委員長出險、

醫師公會 全國醫師聯合會、上海市醫師公會、昨致張漢卿電、略謂先生竟以一人之私慾、冒天下之不韙、作亂犯上、封持領袖、一舉而萬衆備駭、竊爲先生不取、爲今之計、惟有迅速悔禍、自首請罪、護送蔣公脫離險境、政府可停止撻伐、人民可寬其既往、不然則負嵎之鬥、終必滅亡、時乎不再、惟先生迅速圖之、

市建築協會 昨電勸張學良、略謂溯自蔣委員長蒙難以還、倏忽經旬、舉國上下、靡不痛憤、唏噓電交責、迄未蒙悔悟、敝會同人對於國事、素無表示、惟於此復興中華民族之領袖、橫遭刦持、似不能緘默、蓋當玆國家統一告成、民族地位逐漸恢復之時、先生竟甘冒不韙、犯上作亂、竊爲先生不取也、願即護送委員長返京、猶不失爲明達之士、倘委員長稍有差池、則先生亦死無日矣、敢進忠言、幸維鑒察、上海市建築協會叩、

劉鶴秦等 中國劇亦禦侮救國同志會劉鶴秦等、電請前第七路軍第一師長兼西安警備司令馬青苑、前陝西兵工廠長連瑞琦、請振臂一呼、聯合該路將士撲殺張楊兩逆、並電請陝籍將領高桂滋統率義師、直搗張逆之背、以爽賊胆、

各界援綏訊

浦東區各界 前昨兩日舉行之援綏遊藝會、業已結束、玆悉浦青田徑隊、浦誼票社、浦青女歌詠隊、梅友國樂社、長春滑稽團、聯合量才學校劇團兩日表演甚爲賣力、觀衆達千餘人、售券得五十餘元、同時派員與勞工小學教職員學生分組成隊在碼頭大街公開募捐、市民踴躍捐輸、亦達五十餘元、兩共一百十餘元、已全數交由浦東銀行轉匯、慰勞前敵將士、

救護協進會 上海市救護事業協進會救護訓練推行委員會自辦之救護訓練班、第一班學生已招足七十人、將于下星期一(二十七日)正式開始訓練、地址借北成都路和安小學校、訓練課程爲急救、担架、防毒等三項、規定實授三十小時、教師業經中國紅十字總會聘定同仁醫院楊國文、田雲萍醫師擔任、俟第一期開學後、即籌開第二班、以備應需云、

婦女界援綏慰會 上海市婦女界綏遠剿匪慰勞會、昨日收到慰勞品、現全部份計有中國銀行代收明光小學二十五元、上海婦女補習學校一百十一元九角一分、分校七十八元、以上合共二百十四元九角一分、物品部份計有王曉籟夫人胡寶貞女士絲背心一百元、

王伯元認捐汽車 虹口中國醫院院董虞洽卿、王一亭、杜月笙、袁履登、謝葆生、王曉籟、王伯元等、鑒於前綫將士受傷後、應急施救護、俾便早日痊愈爲國効忠、爰特公決捐助「上海市援綏救護車」多輛、該第一號車、業經王伯元氏認捐、爲道奇六汽缸式、昨已電知傅主席請派員驗收、

善團救災會 上海各慈善團體聯合救災會、昨接南京振務委員會來電、綏災振款十萬元、已准財政部函復照撥、並派特務秘書李榮凱會同前往後、該會除已推定副委員長屈文六、常務委員馮仰山、楊子功爲查放專員、一俟振款領到、即會同財部代表李榮凱前往查放、

試辦保甲

高橋農村改進會 杜月笙呈請市府

高橋農村改進會、鑒於保甲制度、爲地方自治首要之圖、各省縣推行以來、成效大著、本市雖居全國經濟文化之中心、然對此項組織、尚付闕如、以致推行地方事業時、困難叢集、爰由該會會長杜月笙氏呈請市政府核准高橋試辦保甲、一經辦有成績、再行推廣全市、

綢緞業公會 昨開會員大會

議決推行市尺實施承兌匯票 修正會章選駱清華等爲執監

本市綢緞業同業公會、昨日下午二時、假座市商會召開第七屆會員代表大會、到市黨部代表王愚誠、社會局代表范愛偉、市商會代表袁鴻鈞、及會員等二百四十餘人、由駱清華主席、首由主席致開會詞、並由黨政代表分別致訓詞、旋討論提案、選舉執監委員、玆分誌如下、

主席致詞 主席駱清華致開會詞、略謂回溯本會自民國十九年九月成立、於今已逾六載、在此六年過程中、正當國家多難、山河變色之秋、吾業承民十六十七罷工風潮之後、首遭長江水災、匪共肆擾、繼以東北四省淪陷、吾綢緞業國內市場頓受重大打擊、以言國外銷路、復受世界經濟不景氣之影響、與越南各屬地之堅築關稅壁壘、以致綢貨輸出頓銳減、淸華於二十三年就任之時、正當華北風雲緊急、綢緞行銷區域愈縮愈小、後遭遇空前之經濟國難、通貨極度緊縮、吾綢緞業既因放款呆滯、以致資金凍結、復因信用停止、以致周轉不靈、本會爰於去年春創行商業承兌匯票、以期代替放帳制度、况藉票據貼現、以敏活資金運用、提倡數月、深荷國內經濟界之贊同、中央銀行亦允爲重貼現、雖以事屬初創、主客間未能推行盡利、然風氣已啓、可望漸趨普遍、而華北各地私貨猖獗、正當商品之在平津青濟、竟致無人問津、國貨廠店後先閉歇、迄至本年長江流域、亦被波及、私貨所至、工商垂斃、固不盡影響國課已也、而走私貨物以人造絲占第一位、直接影響本業、如任其橫流、實爲本業之致命傷、自財政部頒布人造絲土貨疋頭檢查辦法後、復因有阻礙正當商品運銷之處、經淸華與諸委員一再赴京向財政當局請願商討、荷蒙鑒准、改由本會以逐級證明辦法、協同海關辦理檢私事宜、自九月初辦理至今、正當商品固獲行銷無阻、走私貨物亦漸告絕跡、觀於過去華北各地受私貨毒害之深、而今年本會會員同業反漸見昭蘇、推厥原因、要不得謂非受政府施行法幣與厲行檢私之賜也、今有兩事相勗、(一)集中同業力量、消弭同業傾軋、吾綢緞業因向無統計數字、致產銷漫無從揣知、自本年九月初本會辦理檢私事宜、迄至本月十五日止、此至短之三個半月中、申請出運之交織綢緞、計五十九萬六千一百零七疋半、眞絲綢緞計十萬零三千二百二十疋零半、每月平均計達二十萬疋、而門市消售與同行拆貨猶不在內、若加以電機業公會會員工廠直接出運、每月約十萬疋、每疋以二十元扣計、本市一地全年銷售數量、當在一萬萬元左右、於此足徵綢緞爲吾國特產之非虛語、而與國計民生尤有莫大關係、吾業同人誠能團結一致、精益求精、則吾國綢緞業之日臻繁榮、未始無望、(二)協辦檢私工作、保護國綢運銷、本會辦理檢私以來、其收效已如上述、惟試辦之初、大部分工作委托各組代理、其間手續、雖趨一致、日常開支亦難經濟、今後由本會集中辦理、自可隨時加以改進、惟望會員同人瞭解檢私事宜、上關國家稅課、下與正當商品之推銷有深切關係、全體同業尙應按照議定辦法辦理毋貪一時便利云、

議決各案 (一)執行委員會提議、張學良擁兵叛變、封持領袖、動搖國本、應以大會名義電促張學良悔禍、護送蔣委員長至安全區域案、議決通過、(二)執行委員會提議、按照各往營業額抽收若干捐款抗敵將士案、議決、原則通過、交執委會擬定詳細辦法、(三)修正會章案、議決、逐條修正通過、(四)王介安提請督促同業一致推行市尺市秤案、議決通過、由執委會負責督促、(五)王介安提請同業一致實施承兌匯票案、議決通過、

選舉執監 該會職員除執委駱清華、沈濟恩、吳星槎、鍾左孫、徐立民、李允嘉、李文治、及監委魯正炳、沈季齋、王廷松等留任外、餘額經大會選舉、開票結果(甲)蔡鳳翔、呂保元、沈子槎、嚴巨卿、鈕植滋、潘迪功、程徵生等七人當選爲執委、錢弗卿、金浩清、徐國治、韓梅欽等四人當選爲候補執委、(乙)鈕介臣、王壽臣、楊用六、王放笙等四人當選爲監委、汪少郇當選爲候補監委、

購置防毒面具 應注意劣品

購置時可詢防空協會

上海市防空協會息、關於防毒面具及其他防毒器材、本爲防禦毒氣之重要利器、民間必須常備、以便隨時應付非常、惟一般普通工業廠家所製出品及舶來品、或因限於原料、或因限於技術、大都因陋就簡、出於粗製濫造之途、效能既低、無補實用、而一般市民徒以感於需要之殷切、並因缺乏鑑別經驗、遂亦無暇究其內容、貿然購置、耗費多量之金錢、僅得無用之器具、所蒙影響、實非淺鮮、關於此類低劣之防毒面具及器材、出品之多、較前益甚、不特人民虛擲金錢、抑且流弊所及、實幸可慮、該會有鑒於此、聞已呈請上海市政府、對於未經軍政部兵工署檢驗蓋印之防毒面具及各種防毒器材、予以查禁、同時復恐市民未及通知、並經登報通告、以免市民購蒙欺愚、轉增危險、現各方如有不悉購買情形者、可向該會問訊、必能充分告知、給予便利、

被逐返國 又有一批華僑

據上海僑務局昨發表、二十日我國旅日僑胞又有一批被逐返國、(連前共達一百三十六批之多)前日搭筑波到滬、計(一)胡士德、二十九歲、浙瑞安人、在東京七年、(二)朱俊清、年三十歲、浙青田人、在東京八年、(三)周家寶、年三十八歲、浙永嘉人、在東京十二年、均爲挑土、返國後、昨向僑務局請求救濟、現仍暫留滬上、僑務局日內將遣返原籍云、

壯年僧人 今日集中訓練

中國佛教會爲備非常時期僧衆赴戰地服務起見、爰組織災區救護總團部、已於本月十七日起開佈在赫德路覺園船籍辦公、並由中國佛教會[illegible]前往聽候編隊受訓、團員一律穿着黃色制服、後揹綴有一大佛字、至各地寺廟、亦由總團部令飭限期成立分團、普遍訓練、以備非常云、

今年一年中 各業營業狀況

銀錢國貨等業均見發展 惟地產業實際仍極黯淡

關於本年一年內本市各業營業狀況、據記者向關係方面探悉、銀錢業因本年各地農產豐收、工商業營業數倍於往年、銀錢業營業亦隨之發達、放款數量大增、又鮮有倒帳、銀根鬆動、獲利較增、國貨業營業亦因內地豐收、獲利較去年增加三分之一以上、米糧業因銷數甚旺、亦有盈餘、至於地產業、表面上雖見轉機、實際上仍在黯淡情形中、其他各業亦均有相當盈餘云、

各界將追悼黃郛

本月廿六日在市商會舉行

國府委員黃郛氏不幸于本月六日病逝滬上、各界人士均極悼惜、市政府特于十四日下午二時、召集本市各機關團體開會、籌備追悼會事宜、出席二十餘機關團體代表、主席李大超報告後、即討論、一、決定追悼會名稱案、議決上海市各界追悼黃膺白先生大會、二、願意參加之機關團體、請向市政府接洽、三、追悼會經費如何籌措案、議決由參加各機關團體認担、如不足之數、請市政府負担之、四、決定追悼地點日期時間案、議決借市商會禮堂、定本月二十六日下午三時舉行、五、決定追悼辦法案、議決關於佈置招待宣傳等事務、由市政府分別決定辦理之、屆時請各界推代表參加、遵照黃先生遺囑、輓聯花圈等概行不收、如送輓弔文詞、請抄送市政府或市商會收、本市各機關團體如願參加發起、請即函知市政府第一科登記、

醫師聯合會 昨開執委會

全國醫師聯合會昨開第四屆第九次執委會議、計到出席委員(執委)徐乃禮、夏愼初、汪企張、姜振勛、蔡禹門、龐京周、(監委)黃鐘、由徐乃禮主席、討論如下、(一)第四屆大會議決組織專門委員會、擬議之公會共同章程、醫師信條及檢驗雅片統一標準三案、均已擬就條文、應請復核以便結束案、(議決)甲、公會章程及醫師信條修正案通過、乙、檢驗雅片統一標準一案、將專委意見呈供衛生署參考、(二)鄞縣醫師公會爲醫院商業登記事、請轉呈當局案、(議決)轉呈各關係官署、(三)上海市醫師公會請轉呈中央頒發各種診斷書格式案、(議決)照轉、(四)江陵西醫公會函請供給防空防毒參考材料、紹興縣醫師公會請發給救護隊章程、均應如何答復案、(議決)復江陵公會請其逕向防空協會及紅十字會接洽、覆紹興醫會將紅十字會訓練組所定章程寄去、

市立倉庫落成

建築年餘費二十一萬元 定二十六日舉行落成禮

市政府前以南市一帶向缺乏科學化之倉庫、特於去年上半年開始設計建立市立第一倉庫、地位擇定於十六舖外馬路碼頭街口、咋據市公用局息、該倉庫自開工以來、業於最近宣告全部落成、並已定於本月二十六日下午二時、在該新倉庫內舉行落成典禮、屆時將由市府公用局柬請市府所屬各機關及航業公會等有關各團體派代表參加、由市公用局略備茶點、款待來賓、按該市立第一倉庫、共費去資金二十一萬元、建築歷時年餘、內部一切設備構造、均適合科學化、該庫計共五層、用鋼骨水泥建造、全部可容納堆貨五千餘噸、裝有運貨電梯二座、每座每次可載貨二噸、于最高層復另設有下貨機器、俾第五層之貨物可經該機運用眞空管自動滑下、此外對于預防火災方面、有自動消防機之設置、每層均配充分之消防水柱與皮帶、市立第一倉庫完成後、市府視情形需要、將繼續籌築、以應需要、並聞第一倉庫落成後、已與民生實業公司訂立合同、歸該公司應用、定期爲十五年云、

市醫師公會

執委會議決要案

上海市醫師公會昨開第十一屆第二次執監聯席會議、由朱仰高主席、討論要案如下、(一)常委會提議對於本市不良之健康合作事業、應否加以取締案、(議決)推宋國賓、龐京周、陳榮章、夏愼初、徐乃禮、俞松筠六人組織調查委員會、分向各健康合作機關調查、並推龐京周爲召集人、(二)西安事變本會應否有所表示案、(議決)即刻電張漢卿促其悔禍、

新聞紙輸入 十一月份 値六十萬元

本年十一個月累計 値九百餘萬元

我國洋紙市場受美國海員罷工等影響、來貨缺乏、價格陡漲、尤其新聞紙、以日本出品僅供自用未能運華、故國內新聞紙極爲缺乏、本年十一月輸入、已較去年同期減少、記者昨特向國際貿易局探誌其統計如次、

十一月份報紙輸入 本年十一月份各國輸入普通印書紙及印報紙、爲美國一五·四〇四公担、値八七·六八一金單位、加拿大三·六七〇公担、値二二·二九二金單位、芬蘭五一八公担、値三·〇八八金單位、德國二五·一一八公担、値一四五·二八金單位、日本一·一六九公担、値九·八二一四金單位、挪威一·七七八公担、値一一·〇二六金單位、瑞典一·〇九八公担、値九·二六八金單位、共計四六·七五六公担、値一八八·八二一九金單位、折合國幣六六二·八六二元、

新時代的活歷史

國聞週報

優待訂戶 舉行特價

本報創刊、至廿五年底、已屆滿十三年、十三年來、以有系統之紀述、作史料之保存、選材謹嚴、按期出版、讀者認爲近世標準史材、故銷行極廣、銷數日多、十四卷起、對於內容、更圖充實、編排益求改進、以副讀者雅意、玆自二十五年十二月十日起舉行特價一月、藉以減輕讀者負担、俾得普遍訂閱、特價辦法列下、

特價辦法

一、第一次訂閱或曾訂過而中止者、皆照新訂戶計算、無論長短期、報費一律八五折、郵費照加。
二、已訂有大公報者、憑大公報訂單訂閱國聞週報、無論新續訂長短期、報費一律八折、郵費照加。
三、國聞週報直接訂戶續訂者、在特價期中、一律八折、郵費照加。
四、已訂大公報或國聞週報而欲介紹其友人訂閱國聞週報者、亦可予以八折之優待、郵費照加。

定價與特價比較表

期數	一月 四册	一季 十三册	半年 二十五册	全年 五十册
原價	六角一分	一元六角九分五釐	二元九角七分五釐	五元七角五分
八五折	五角三分	一元四角七分	二元五角八分五釐	五元
八折	五角	一元三角九分五釐	二元四角五分五釐	四元七角五分

(以上郵費在內香港澳門每册加郵五分國外每册加郵一角四分)

訂閱處
上海總社：愛多亞路一八一號
營業分部：四馬路四百三十六號
南京：城內馬路街四號
漢口：黃陂路五十一號
天津：法租界三十號路西頭
北平：和平門內六部口南口

新新公司 特廉貨

冬年禮品特價賤售

中西美酒 糖菓餅乾 玩物雪茄 派克墨水筆 冬炮冬襪 冬咭年片 鐘錶首飾 西粧用品 化粧用具

儉煤火爐 省電煖爐

有品皆美無物不珍

欵式多 售價廉　樣子好 價便宜

烟草部：各國雪茄香烟特價賤賣　新穎新烟盒烟咀由半價起　▲凡購雪茄一盒送日歷一組

綢緞部：法國拷花絲絨 每件卌六元　國產喬其絲絨 每件八元八

服庄部：皮領花呢女大衣 每件廿八元　厚絨男大衣 每件十四元

頭巾部：上等白紡巾 每打五元　繡花蔴紗巾 每盒一元　新式方絲圍巾 每條一元三角半

女庄軟底毡鞋 每雙一元八　男庄棉鞋 每雙一元二　長毛駱駝絨拖鞋 每雙一元四

便宜 ▲品質芬芳裝璜雅緻送禮最宜 美國 CHARM LOVELY LADY 著名 LADY JANE 老牌美容品 ▲凡購上列美容品一種如再購指甲水或胭脂減收半價(香水部)

△新到大批 新式男女紋皮涼皮手套特沽 每雙一元九角半至三十九元半(襪部)

珠鑽翡翠 白金首飾 用以餽贈 最受歡迎

新新禮券 精美骨子 冬節送禮 最爲適宜

兒童幸福世界 …特別大貢獻… 美國小型救火車 每部五元八角半　全套西餐鍊具 每套九角半　羊毛童手套 每雙二角半　純毛絨線童襪 每雙五角半　△上等奶油什景餅乾 每磅一角 限二千磅賣完爲止　▲憑發票免費參觀兒童教育電影戲

〔大贈品〕凡在本世界購貨滿一元者奉送精美玩具或食品一種滿五元者再贈名貴贈品恕不類推

三樓全部樓下文具玩物部同時大贈品

開灤煤礦公司 賬房攜欵白晝遇刼
領得工資四千餘元往發放 中途被三匪搶去逃逸無踪
大批巨盜匿居城內落網

四川路三十三號開灤煤礦公司虹口梧州路二十五號辦事處、賬房本地人汪劍眞、於昨日上午十時許、往四川路總公司、領得十二月份工資四千九百六十八元、其中四千三百六十八元用紙包紮一捆、餘六百元法幣、另置大衣袋內、擬於發工資時、兌換角票及銅元者、汪得欵後、即乘十七路電車至裏虹橋下車、步行至辦事處、距路經梧州路東漢壁禮路口時、突自路旁躍出穿黑布短衫褲之匪徒三名、袖出手槍、一匪以鎗抵住汪之面額、一匪持槍上前、將汪脇下之紙包（計四千三百六十八元）強行刦去、逃逸無踪、事後由汪投報該管捕房請求查緝、

【又訊】市公安局十六舖偵緝分隊長董明德、據線人密報、有大批巨盜在市內犯案累累、現匿居於城內馬園弄十二號、且有集議行刦某銀號等情、隊長立即帶同員警馳往、捕獲十二名、并搜獲匪子砲一桿手槍二支、一併帶入該管警所訊明帶隊研訊、因案羽頗多、現正徹夜拘捕中云、

保衛團員家 遭匪搜刦

閘北中山路家橋陶家宅一號充當保衛團員之陶廷章家中、於前日傍晚六時三十分、突闖入身着藍布短衣之盜匪六名、進門後大喊事主姓名、由二盜在門外望風、四盜擁入室、將陶家老少一一綑綁、驅入一室監視、搜刦歷三十分鐘、始携贓呼嘯逸去、計被刦白朗林自備手槍一支（號碼爲七八〇五）、子彈六顆、法幣三十三元、直至午夜十一時始開具失單投報該管警所查緝云、

舞女家刦案 續審匪黨

業跳舞生涯之揚州女子陳林弟家住紀子路四百三十一號、本月十二晨四時三十分被盜匪七名侵入、搶刦去值洋二百四十三元之金飾鈔幣、呼嘯而逸、報告虹口捕房、近經華探目趙子敏、査獲是案盜匪通州人江兆福陸炳森兩名、抄得原贓金戒三只、金鐲一隻、分別解送第一特區法院訊押在案、昨晨經奚案推事派刑三庭續審、工部局律師張師竹起稱、本案同黨頗多、在逃未獲、再請延期、繼據舞女陳林弟証明被刦經過、並稱二被告當時未見在場、質之江兆福供稱係陸炳森放龍、知事主家有財物可刦、咸無手槍、祇帶利刃、事後得洋二元、陸炳森供詞支吾、稱與江兆福當時在外望風求宥、鄭推事論仍還押、改期再核、

王一亭之榮譽

國府林主席因王一亭氏熱心社會工作、垂數十年、特親筆書贈王氏壽匾一方、並請著名建築家陶桂林賚送來滬、聞陶氏已於昨日由京來滬云、

閘北天同路 破獲綁案
四犯先後落網 並救出小肉票

揚州人陳寶昌、年三十九歲、住滬西極司非而路淡北陳家渡十三號、陳有一子名小白子、年甫二齡、於前日下午十二時許被匪徒四人、將其綁去、投函勒索巨欵、並約定於昨日上午九時在閘北天同路轉角交款、陳即報告曹家渡公安分局偵緝隊第四分隊隊長張樹德、張據報後、即派領班唐炳祥偵緝員李品泉、青德奎、韓玉山、梁建武等、化裝前往等候、等至十一時許、果有二人前來接洽、當場拘獲匪二、稱名王來富子（揚州人）、邵大汝子、並供出肉票亦藏匿在天同路底之草棚內、當即復派原班偵緝員帶同該犯、會合臨平路警察所、派警前往、當場將肉票救出、並拘獲看守之揚州婦人王楊氏及嫌疑犯孫大小二名、一併帶隊、移送曹家渡公安分局訊問、該局以案關綁架勒贖、將四犯一併備文解送總局嚴辦、小白子由其父陳寶昌領歸云、

嘉時務實 兩校長互控
官論徐嘉時復寫簽名字跡 候鑑定後再行傳審

寓居小東門內三泰弄五號之嘉時英文夜校校長、餘姚人徐嘉時、祈在上海地方法院刑庭、自訴福佑路七七號商業英文補習學校校長鎮江人范仁才妨害名譽、謂務實招生廣告刊自訴人爲其學生、載明受本校教育後服務社會之情形、但本人爲蜜芳濟舉業、影響名譽事業、附帶民訴一千元等語、被告則延律師提起反訴誣告、略謂辯訴人業在銀行服務、早歲深感商業人才之缺乏、於民國八年創辦務實商業英文、旋呈經市教育局登記在案、査民十九年暑期、自訴人徐嘉時即徐續書、又名緒讀書、經郁江澄介紹入務實學校英文打字班學習打字、嗣在辯訴人校內担任英文助教、至民國二十年七月間、並創辦嘉時英文夜校、辯訴人意徐竟錯認目標、以辦學爲幌子、竟揑造事實向市社會局、誣告辯訴人妨害其名譽、業經社會局派調査員王健民到辯訴人校中及各本案關係人處、實地調査、辯訴人亦呈復社會局、並將証據提呈、因未能遂其傾望、竟敢揑訴鈎院、査民國十九年徐由郁江澄介紹入學、可傳郁作証、又徐入學塡有報名單、及志願書等文件可証、尙有學費收據存根簿、以上均已呈於社會局、可請吊卷及傳王健民陳述

調査經過、其報名單志願書均由徐親自簽字、有校內打字教員王永芳目睹、亦可証明、至徐誣告已構成刑法一六九條第一項之罪、又十月五日庭訊時、辯訴人適旅行黃山未克到案、乃其任意攻訐惡意中傷、使辯訴人精神上名譽上、受極大損失、實犯同法三一〇條之妨害名譽罪、故請反訴治以應得之罪、昨日上午由邵植推事開庭審理、雙方均到、而范仁才並帶同當徐在打字班入學時同學朱根弟竺承忠、並女同學方茜是務實之學生、問官遂命徐到案作証、經問官研究良久、爲特照報名單志願書簽名字跡復寫一遍、候鑑定後再行傳審、

初審宣判無罪 包剛保釋

律師包剛及其茶役張新奎、前被市公安局偵緝總隊長劉槐之保鏢山東人崔長貴、狀控誘姦其未婚妻楊月華藏匿於川沙第三區區長張慶鴻家、業經地方法院研訊終結、於本月十九日上午十時由謝正禮推事宣告判決包剛張新奎兩人均無罪、上訴期間、准各交保出外候訊、當經包妻在外奔走設法、覓得殷實舖保、呈由地院核准後、包張兩人遂於昨日下午一時許、保釋出院、乘坐預雇汽車相偕而去云、

日僑萱生案 今開辯論庭
倘無其他原因可辯論終結 一週以內將宣告判決

暗殺日僑萱生職作案犯毛永虎、王振聲、趙雲鴻、朱貴生、陳恩明、金漬樓、及運送手槍之婦人王汪氏張馬氏等八名口、由地方法院檢察官提起公訴、會審兩次庭訊調査、茲經刑庭續訂於今日開辯論庭、其審判長仍爲慕昭成、庭長及推事邵欽植李學燈等所組之合議庭、公訴檢察爲湯如修、辯護律師俞承修、兪鍾駱等、今日之辯論、爲檢察官與律師之對象、倘無其他原因發生、當可辯論終結、而終結後、依法當於一週內宣告判決云、

暗殺探員案 八犯昨解法院
在梁溪旅館內捕獲

公共租界成都路捕房華探長馮百順、於本月十九日晚間九時半、偵悉湖北路梁溪旅館二十七號房間內匿跡大批盜匪、乃率領探目周玉山、姚昌敏、探員李文釗、張棣棣、孔廣孝等密往、當場拘獲盜匪朱文秀（即施金保）、賈根生・龔亦林・黃和志・施保生・黃江浪・龔永江・黃松泉・及七歲女孩王梅芳等九名、並在床上抄出六輪手槍一支、各情已誌昨日本報、昨晨由捕房將案犯解送第一特院審理、捕房律師張天蔭依照刑法一八七條公共危險罪起訴、并陳述破獲情形、謂起案之手槍一支、據被告等供係袁有林、於本月十七號寄放該處、袁現居大東旅館二三九號房間內、捕房探員亟往大東旅館拘捕、袁已聞風逃避、被告朱文秀賈根生等、已在捕房供認、曾於本年八月二十二號、由在逃之袁有林主使至法租界貝勒路林園茶樓內、開槍擊傷前法捕房探員張榮生一案、並査悉梁溪旅館二十七號房間、係被告等於本年九月二十四號起開至現在、故被告等在界內是否犯案、尙須調査、應請改期訊問云云、詰之龔亦林供在福州路長樂茶樓爲茶房、梁溪旅館二十七號房間、確係我所開、惟係消遣賭博所用、不敢爲匪作歹、對於手槍、則稱不知、質之黃和志、龔永江、黃松泉等、均供在福州路青蓮閣茶樓爲茶房、前晚收市後、由龔亦林招往賭博紙牌消遣、餘事不知、傅推事核供、論被告等押送改期七天再訊、至梅芳暫送歸濟救濟會、

布販魏寶慶等 大鬧靑蓮閣
訊明判處拘役

安徽人魏寶慶（年二十九歲）、陳道玉（年三十歲）、向業布販、前日上午八時許在福州路五一五號靑蓮閣茶樓內、以加害人身體事、恐嚇公衆、致妨碍公安、被華捕一三一二號查見、上前拘獲、昨晨解特一院刑二庭、依刑法一五一條妨害秩序罪、及二七七條第一款傷害罪提起公訴、當經潘振揚推事升座提訊、被告魏寶慶、陳道玉均矢口否認、但因證據確鑿、乃論知辯論終結、當庭宣判陳道玉共同傷害人身體累犯、處拘役五十日、魏寶慶共同傷害人身體處拘役三十日、

未扣好西裝褲 閩籍青年被拘
言語衝突 閩收押待審

住浙江路第一四七號弄內五號福州籍青年許道根、今年二十六歲、在四川路三二〇號上海商業學校肄業、於十九日（即上星期六）下午閒暇無事、赴法租界顧家宅公園遊玩、於小便畢、未將西裝褲紐扣好、正對西人迎面走上、適有一法國兵瞥見、以許有妨碍風化、張口斥罵、嗚得管花園司閽捕到來、將許帶入盧家灣捕房、派探調査、因許係閩人、對滬上方言不甚純熟、祇能操流利之英語交談、致案情隔閡、捕頭命着收押、昨日解送特二法院刑八庭、由朱楚善推事提訊、警務處律師陳明宏稱、請求延期偵查、訊之被告所述根由語言隔閡、庭論改期二十四日上午九時再訊、被告收押、

振業襪廠 工人被歇懷恨 戳斃工程師
兇手齊心生當場被捕

閘北談家橋振業襪廠、雇有工程師徐禮炳、年四十歲、常州人、御下綦嚴、有工人齊心生、係泰州人、向在該廠作工、因工作不佳、爲徐禮炳迫知廠主、將齊停歇、齊已哀求廠主許可復業、而徐禮炳執不許可、以致廠主以工程師之主張、亦愛莫能助、于是齊心生仍不能復職、齊以徐斷絕其之生計、憤恨交加、遂於昨晨九時執持削水果之尖刀、掩入該廠、乘徐禮炳不備之際、向腰腹要害等處猛刺數刀、用力既猛、腸胎損傷、徐立即倒於血泊中、而齊心生行兇後、亦不逃走、任令廠中職工扭交談家橋派出所呈送新閘分局訊辦、一面將受傷之徐禮炳車送寶隆醫院求治、乃抵院已斃、將屍抬回談家橋盈豐絲廠後面空地上、由警所飭地保談裕山搭蓋尸棚、並投地方法院報驗、當奉委派孔檢察官宣檢驗屍等蒞場驗明、論由家屬收殮、並提兇犯、以憑究辦云、

已故烟土大王 郭漁舟之子女 被控追償貨欵
昨傳審被告均不到案 一造辯論後定期宣判

已故烟土大王粵人郭漁舟、生前經營烟土起家、積資四百餘萬、在法租界白爾部路漁陽里、建有住宅及出租市房、曾與廣康號經營交易所餘蝕、致全部產業抵押與人、郭於本年六月間故世後、其子女郭寶鵬、郭錫生、郭阿新、郭寶泉等與住敏體呢蔭路新首安里二十一號女雜貨家孫丁婉娥等、陸續積欠菜市路八號萬和米店貨欵、由該店主李磐石延律師具狀特二法院民庭、對郭等與丁提起追償貨款之訴、據狀稱郭等四人積欠米欵三百四十元六角、丁欠七十元九角、起訴後付過二十元、尙欠五十元九角、又法院據狀、昨日上午開庭傳訊、被告等均不到案、由原告律師陳述各被告欠款數目、請求一造辯論、庭上准之、宣告結果、定期二十六日宣判、

少女迷途 被誘爲娼
幸遇鄰居報捕 妓院主婦被拘

十六歲女子陳彩弟、本地人、家居閘北天通庵路六百三十四號、上月三十日、因與家中人發生衝突、故離家出外、擬至法租界某處找一小姊妹、因不識路徑、在跑馬廳路向人詢問、詎有在雲南路慈和里六號開設雉妓院之太倉婦人顧月寶、及妓女湖北海山女子陳彩娥經過、見陳彩弟年幼可欺、即以導往爲由、誘至其所設妓院內、以暴力逼女爲妓、女處此環境之下、實無法抵抗、從此白晝有戰、每晚飽餐霜露、苦不堪言、而陳之家人自女出走後、即四出找尋、終無消息、前晚陳女之鄰居戴阿毛經過九江路時、瞥見彩弟站立街頭、拖拉狎客、遂上前詢問、女亦淚流滿面、經鳴由華探目葉毓洒及七七八號華捕到來、將女帶入老閘捕房、質問之下、即前往慈和里六號將顧月寶、陳彩娥、及顧之姘夫陳冠金亦妓女楊老四拘獲、昨晨解送特一法院刑一庭、捕房律師汝葆彝依刑法二百三十一條之妨害風化罪起訴、承審庭長錢鴻業、以案涉風化、論令禁止旁聽、結果論改期再訊、

冬獵開始
本市野味店百餘家 每年營業額近百萬元

時値嚴冬、爲狩獵最適宜季節、茲特將本市冬獵情形調査如次、本市狩獵者共分爲職業者與以消閑爲目的之業餘者二類、職業者幾全部爲散居滬市四郊之農民、獵取禽獸大多以之售於市肆、換取金錢、爲生活之補助、該項獵戶、爲數不出五百、至業餘者則各國人士均有、彼等狩獵時間、均在初冬開始、至次歲復活節左右截止、自聖誕節以迄新年左右、尤爲最活躍時期、本市有專以研究狩獵爲目的之中國狩獵學會、設大陸商場、有會員百餘人、除探討意見外、並時作集團的外埠狩獵、本市野味店、不下百餘家（並分生熟兩種）、其中範圍較大者、當推南勒路之公平野味棧、寶興路之源興野味行、及紫萊街之明茂野味號等十數家、資本均在萬元上下、其野味來源、大部係來自四郊農民、最普遍者爲雉雞、野兎、天鵝、斑鳩、野豬等、在虹口武昌路一帶、因粵籍人需要、除上述各獸之外、更多自粵閩桂等地運來之蛇蟒及果子狸等、本市各藥店每値冬令、例有羊鹿腰製之舉、每年共須鹿數十頭、野味在本年銷售無確數、估計當在八十萬元上下、至一般業餘者狩獵所獲、大多留作自用、少以之供應市場云、

銀錢業開始 國曆年終結算
大部份係對內結帳性質 工商業總結算仍照向例

銀錢業國曆年底總結帳、業已開始、各銀行儲蓄部存欵利息已於二十日停息結算、商業部往來存欵、則定二十五日開始結算、各錢莊亦已遵照錢業公會議決在國歷年底結帳一次、各莊現已將股東官利存欵利息、夥友薪給等分別結算、故銀錢業國歷年終結算、大部分係對內結帳性質、至工商各業年終大結算、將仍按照向例、在廢歷十二月底前十日內開始舉行云

所得稅 徵收手續
銀行公會討論

本市銀行業同業公會、爲討論存欵利息所得稅徵收手續、詳擬、曾經組織小組委員會、並邀請各業代表、參加討論、通過後即編成意見書、分送各銀行及各地銀行公會等徵集意見、現已大部函復、該會定於今日午後四時舉行執行委員會、討論編成議程、並將決定於二十九日舉行本屆會員代表大會、以便提經大會通過、貢獻政府、採納實行、至關於本年年底結帳事宜、屆時亦將加以討論云、

本市設立 工廠檢查所
社局今日討論組織法

本市社會局、爲辦理本市工廠檢查工作、決設立上海工廠檢查所、原則已呈准市府、府飭實業部咨復後、特於前日指令市社會局知照、據悉、市社會局已定今日舉行會議、討論市工廠檢查所詳細組織辦法、並正式通過組織條例草案、該條例共十五條、開規定該所之行政直隸市府社會局、並受實業部及中央工廠檢查處技術上之監督、該所擬定設所長兼技術主任一人、下設工廠檢查員若干人、該項具體組織辦法、均於規定、經費設備、可即籌備成立、該所成立時、即將原有設於社會局內之工廠檢查室取消、該室人員派往該所服務、

律師林淸池 被控妨害名譽
審結定期宣判

律師林淸池、字梅溪、福建金門人、設事務所於北京路一百九十號、近與粵籍簡王氏、同被粵人龔柏如延律師、在第一特區法院控訴妨害名譽、昨午後此案由葉聖超推事開刑五庭傳訊、龔柏如及簡王氏均未到、即由龔之律師起而陳述案情、略謂民國二十三年元月第二被告簡王氏、在江灣買得地皮一處、係由自訴人龔柏如介紹、言明佣金百分之三、乃氏延不照付、故去函催索、詎氏委一代表稱林淸池律師函復、竟稱與自訴人並不相識、故認自訴人爲敲詐云云、闊屬妨害自訴人之名譽、故依刑法三百十條第二項之規定提起本訴、請求依法判決、詰之林淸池供、此函係由簡王氏之子持自訴人去函、前來委託函復、全係根據當事人之意旨、且此項函件、係私人往來、與法律上所謂散佈文字之要件不合、故請求宣告無罪、經葉推事核供、乃論終結、定期宣判、

迷路女孩待領

市公安局消息、十二月二十日下午三時、據西門分局陳家橋派出所、至滬軍營地方査獲迷路女孩蔣桂英一名、年九歲、寧波人、短髮、身穿黑毛葛棉襖、花條布棉褲、黑襪、膠底鞋、如有遺失上項小孩者、速到（蓬萊路）市公安局救濟股認領可也、

大學新聞

交通 交通大學電機工程學院、昨接北平鐵路管理局來函、請選派本屆畢業生前往實習、聞該院業經北寧路局洽及本屆畢業生均有職務、如有相當人才、即行介紹云、

大夏 大夏大學、昨日紀念週會上、特請江蘇省立教育學院研究部主任俞慶棠女士演講、題爲「公民教育與民衆教育」、首由歐副校長致介紹詞後、即由俞女士開始講演、聽講者甚爲踴躍云、

中學新聞

持志中學 持志中學提倡各種藝術、國語演講競賽如習大楷字、國語演講、辯論會、英語背誦等等、業已告竣擧行、國語演講高中組第一任超北、題目爲「摩登靑年」、許鋼衡與李世英並得第二、初中組第一朱兆雄、第二吳立禮、第三張敏、辯論會將於本星期擧行、辯論題目爲「中國大家庭制度優於歐美各國之個人制度」、現已由高三與高二抽定順序、高三担任正面、高二反面、特請校外名人評判云、

民立中學 民立中學生靑健、徐瑞英等舉辦之競藝象棋研究會、近來自分成競藝二組、開始以來、成績甚佳、聞優勝者定冠、亞軍二名、屆時並有錦標及校方贈品之獎勵云、近日已全竣事、

省立上中 省立上中初中部國語演說比賽、日前舉行決賽、結果第一吳梅琛、第二王復安、第三陳翠棟、第四王栗林、第五黃文錦、又該校初中學生均受嚴格的童子軍訓練、本學期各項童子軍課程比賽、如自由車、萬米賽、中英文旗語、架橋營台救護比賽、傳信比賽、均在繼續進行、

船期

輪船進口報告 今日進口船
寧紹 長江 寧紹
成都 天津 太古
怡生 靑島 怡和

輪船出口預告
△寧波班
每星期一三五開 新寧紹 寧紹
新北京 太古
新鴻興 鴻興
每星期二四六開 新江天 招商
寧興 三北
（下午五時開）

△長江班
吳淞 二十二 太古
隆和 二十二 怡和
長興 二十二 三北
吉和 廿三日 怡和
武昌 廿三日 太古
沙市 廿三宜昌 太古
江華 廿四日 招商
德和 廿四日 怡和
平和 廿五日 怡和
長沙 廿六日 太古
湘潭 廿八日 太古

△北洋班
綏陽 廿二日 靑島 太古
貴生 廿二日 靑津 怡和
盛京 廿三日 威津 太古
阜生 廿三日 烟津 怡和
南寧 廿五日 天津 太古
湖南 廿六日 靑島 太古
德生 廿六日 烟津 怡和
順天 廿九日 靑烟津 太古

△南華班
成都 廿二日 又 太古
海亨 廿三日 又 太古
怡生 廿三日 又 怡和
濟南 廿三 汕廈港粵 太古
嘉禾 廿五日 汕海 太古
四川 廿六日 福廈港粵 招商
明生 廿六日 汕港粵 怡和
寶州 廿七日 汕港粵 太古
綏陽 廿九日 汕港粵 太古
太原 三十日 廈港粵 太古
海利 三十日 又 招商

△瑞平班
三江 二十日 申平
新瑞安 廿二日 申平
新瑞平 廿四日 申平
瑞平 二十六日 申平
三江 三十日 申平

△溫台班（海門輪船）
舟山 廿一定 石海 聯安
達興 週二 定石海 聯安
穿山 週三 定石海 聯安
益利 週四 定坎溫 聯安
太華 週五 定穿石海 聯安
合州 週六 定石海 聯安

國外輪船出口（星期日一律停航）
△香港郵船班
孝康林 二十二日 大英
芝沙力 廿二日 法郵
傑克遜 廿三日 美郵

港粵滬 安樂園
冬節各貨價格特別相宜 聖誕禮物 送禮佳品
白帽蛋糕 散庄朱古力 盒庄朱古力 各種糖菓 各種餅干 應有盡有 以及國貨兒童玩品等 歡迎各界惠顧參觀
本園獨家 國內首創 鷄旦水泡餅干 每磅一元二角
不可不試 先施永安新新大新暨各大公司各辦館均有出售
北四川路 海寧路口

維都麗舞廳
新型的建築 技巧的設備
將又成爲海上舞場權威
不日正式開幕 請注意開幕日期
樂隊 由湯納領導全班十一人 菲利賓音樂隊初次來滬
建築 陳裕記工程師 經理陳安
設計 亞平公司
燈光 大東霓虹公司
經理 金永年
協理 唐震元
地址 廣洽鄉路南京路北首 電話 九四八九六號

蘇州 今天日夜開映 華納爵士德主演 絕島冤痕 福斯公司大偉作

大光明 今天日夜開演 中國技術家表演 各種新險技術 鄭國慶技術團

靑年會 中國第一部由小明星主演的有聲歌舞哀感鉅片 小孤女 陳娟娟獨當一面主演

每日畫刊

二〇〇二期

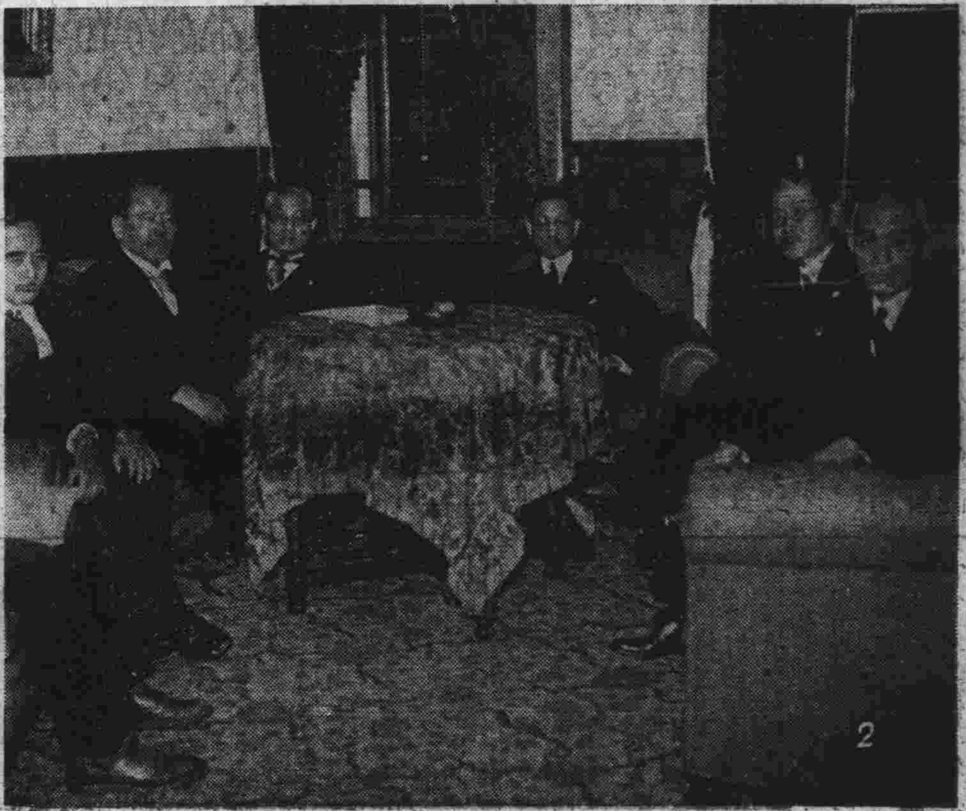

1 蔣鼎文由西安抵京後在第二軍駐京辦事處留影
2 西安事變後日外務省開緊急會議
3 湯恩伯(×)視察綏東陣地
4 (燕大戰地調查團攝)總領紅格爾圖一帶蒙兵之達密淩蘇龍長子金剛(×)
5 金剛夫人(右)與北平小姐王肇忱在紅格爾圖留影
6 北平清華前線服務團與燕大戰地調查團在歸綏合影
7 在大廟俘獲之匪軍　(國際社)

全國新書彙編

（第三十一週）民國廿五年十二月廿二日

本報前爲便利讀者購買書籍起見，曾於報端將全國各種出版物分類介紹，刊佈以來，深得各地讀者贊許，唯以篇幅有限，對於出版界所出新書，未能詳盡調查。致勞讀者紛紛來函，要求增設新書介紹專欄。本報本服務社會，促進文化之初衷，特自六月二日起，每逢星期二，在廣告欄內編刊「全國新書彙刊」。將全國出版新書之書名，著譯者，定價及出版者等，依圖書分類法編排，俾便各界隨意選購。惟本報見聞有限，容有調查不週或遺漏之處，尚希各界不吝賜示，並加鑒諒爲盼。

學術
- 集韻聲類表　董俶著　八角　開明

社會科學
- 社會科學概論讀本　平心著　三角　生活

國際外交
- 今日之法國與人民陣線　朱沅芷譯　四角　生活
- 日本國勢圖解　李擇一譯　二元　商務
- 中俄外交史　周景濂編著　六角五分　商務

經濟
- 政治原理與經濟原理之關係　孟雲嶠譯　二角五分　生活
- 通貨膨脹　李竹溪譯　一角五分　商務
- 英美銀行制度及其銀行業之現狀　袁燿華著　五角　商務
- 信託事業　袁愈佺編　一角八分　中華

教育
- 小學經費處理法　邱冶新編　四角五分　正中

法律
- 新刑事訴訟法精義　江海灝編　一元三角　中華

自然科學
- 最新通俗物理學　徐韞知譯　一元　商務

應用技術
- 照片（暗類）　顧學裘著　三角　商務
- 怎樣寫信　賴質彬編　九角　正中
- 實用養魚法　劉桐身編　四角五角　商務

語文學
- 英文翻譯的理論與實際　吳獻書著　五角　開明
- 英文法圖解大全　楊成章編　一元　商務

文藝論著
- 現代繪畫概論　劉海粟譯　一元五角　商務
- 寫作的準備　茅盾著　三角　生活

小說
- 人境廬詩草箋注　錢萼孫著　三元四角　商務
- 詩境淺說　俞陛雲著　三角　開明
- 黃沙　靳以著　精五角平三角五分　文化生活社
- 崩決　歐陽山著　三角五分　生活
- 美國短篇小說選　賽先艾等譯　精七角平五角　生活

詩歌
- 太平洋上的歌聲　關露女士作　一角五分　生活

散文
- 綠葉底故事　蕭軍著　精四角半平三角　文化生活社
- 獄中雜感　杜重遠著　六角　生活

戲劇
- 青春不再　宋春舫譯　三角　商務

音樂
- 隋唐燕樂調研究　林謙三著　二元　商務

書畫
- 御公權楷書　張資略藏　三角　商務
- 濟遠水墨畫集　王濟遠作　二元二角　中華

史地
- 人物評述續編　倩之等著　三角五分　生活

兒童讀物
- 活動變形人　雷震先篇編　四角　商務

諸君選購書籍，如欲免除種種困難，並減省耗費，請惠顧　大公報代辦部，則一切可以如意。大公報代辦部爲優待本報讀者，所售各種書籍，均減低折扣，實價悉較市上爲廉，因其目的祇在爲社會服務，營業利益，非所注意也。

大公報代辦部上海福州路四三六號　電話九一五七二

中國文化建設討論集

陶希聖等著　何炳松序　馬芳若編

全書一百八十餘萬言　一千三百餘頁

每册定價一元二角　現售特價六角　郵費一角六分

自十教授發表「中國本位的文化建設宣言」後，各方反響頗多，一時佳文灼見，多不勝數，茲經馬芳若先生年餘心血搜集，將所有討論文字完全編入，先加分析，再加綜合，成七大類，誠爲研究中國文化建設者唯一豐富的材料庫，存書無多，欲購從速。

總經售處　大公報代辦部　上海福州路四三六號

苦果　再版現已出書

羅皚嵐著

定價　道林本一元二角　報紙本七角　郵費一角三分

本書爲羅皚嵐先生長篇創作，內容述一戀愛悲劇，佈局週密，自出版以來，各地讀者，踴躍爭購，於半年間，初版數千部即已售罄，而購者尤紛至沓來，茲經趕印再版，已出書，全書約近五百頁，分洋紙報紙二種，定價至廉，各界選擇，印行無多，欲購從速。

天津大公報館出版部發行　上海大公報代辦部總發售

遠東的危機　現已出版

美國前國務卿斯蒂生著、本報記者馬季廉譯

本書用米色道林紙精印每册實價大洋八角　外埠另加郵費　平寄二分半　掛號一角一分

總發行處：大公報館代辦部　天津法租界三十號路　上海福州路四三六號

▼各地大公報分館分銷處皆可代購▲

●內容摘要

(一)敘述遠東危機的發展
(二)回顧英美合作的失敗
(三)揭穿日本政策的內幕
(四)指陳美國態度的積極
(五)讚美中國士兵英勇
(六)認識中國前途偉大
(七)擁護集體安全政策
(八)分析列强遲疑觀望

大公報代辦部經售

全國各種圖書雜誌均可委本館代辦部代購代定　手續簡便　辦理迅捷　售價低廉　服務週到　上海福州路四三六號

蘇黨政等機關 組織運銷合作聯社

擬訂初步工作實施綱要

【鎮江通信】江蘇省合作事業之發展成績、佔全國首位、省政府主席陳果夫、對於合作事業之倡導、素著熱忱、主政後、即於丹陽成立合作事業實驗區、本年秋間、又聯合省黨部、省建設廳、省農民銀行等指導組織江蘇省運銷合作社聯合社、以合作爲中心、而達推進農業生產、改良農村副業、提倡農產運銷之目的、該社自十一月份正式開始工作以來、蘇省合作事業、頓現活躍、陳主席爲謀事業之進行順利起見、特訂初步工作實施綱要、茲探誌於下、以供關心合作事業者之參考、

建立組織系統

蘇省運銷合作社　合社成立之初、感於環境與事實之要求、因於社章規定、在縣區合作社聯合社未成立之區域內、暫准單位合作社加入爲社員、但實際上每一個相當區域之內各個單位合作社、不有聯合之組織、則不能取得業務經營上之便利、因此、省聯社之助力、亦不能充分滿足各單位合作社之需求、是故省聯社之初步工作、即應努力於合作系統之建立、以完成其機構、省聯社之社員、以二種資格爲標準、(甲)分區特種運銷合作、(乙)縣信兼聯社、甲種資格於特種生產區域、(不限於一縣)、或縣區生產各殊之環境中形成之、乙種資格、於縣區同一生產之環境中形成之、

徵求合格社員

蘇省運銷合作社聯合社、現有社員、就其業務之種類分析之、不下十五種之多、附帶業務、尙不在內、按其各種產量估計、固難眞確、亦殊零星散漫、不合經營條件、欲圖組織之有力量、必須廣徵社員、預定以某種生產爲中心、從事基本組織之推廣與改善、完成組織系統、運用聯繫機構、

選擇適當區域

蘇省幅員廣大、物產豐富、從客觀的需要、幾於各個農村各種生產、均有合作運銷之可能與必要、但在推行之初、必須分區考察、審度環境、如何去其障碍得其便利、作比較之觀察、定進行之先後、其選擇標準如下、(一)有同一之大量生產、(二)有利便之交通工具、(三)有適當之倉庫設備、(四)有較近之終點市場、(五)有協作之輔導機關、(六)有良好之社會環境、(七)有較差之合作基礎、(八)有公正之農民領袖、

組織務須周密

蘇省運銷合作社聯合社、所賴以協助推進者、厥爲各縣指導人員、農民銀行、以及農事改進機關等、而尤以激發合作者之興趣最爲切要、查全省合作社數逾三千、歷史較久、分布之疏密有異、組織之良窳不齊、苟以推行運銷合作爲中心政策、則不能拋棄原有之信用合作社、任其墮落、必須察其癥結、予以矯正、視環境事實之不同、詳訂辦法、由各關係方面注全力於此、亦未始不可受改進之效、(一)組織健全之信用合作社、應充實其力量、提倡運銷業務、並視爲推廣之中心、(二)社會環境不良之信用合作社、應設法去其障碍、改良組織、以爲進行運銷業務之準備、(三)經濟環境不良之信用合作社、應以適當力量、使其納入合作運銷之途徑、而減輕其債務、

避免營利操縱

蘇省各種運銷合作社、其已具有基礎者、固不乏例、而組織不當、經營失敗者、亦比比皆是、此種創傷、實予聯社工作以阻碍、考其內在的原因、厥爲少數營利者之操縱、或作投機勾當、或似販夫抽剝、社員失其信仰、業務於是不振、外來的壓迫、則爲資本勢力之侵入、農村中較有能力者、受其利誘、願作爪牙、急於私利、而忘公益、或則稍有資力與諳習商業情形者、在農村中取得相當信用、即利用農民之愚昧、經營販賣業務、以博蠅頭之利、亦有地方領袖與運銷合作社成正面之利害衝突者、在此種情形之下、應有適當之準備、以資應付、俾能化其阻力而爲助力、(一)切實宣傳運銷合作之重要、並詳察農村環境、選拔幹練之人才、領導進行、(二)須與市場上取得聯絡辦法、尤須與以農產品爲原料之製造廠商接洽、使能對於合作事業表示同情、(三)農村中之較有能力、具備商業常識、以品行良好者、應設法由合作社羅致任用、(四)運銷合作之進行與地方領袖之利益有衝突時、應設法避免其正面衝突、對社員多做教育工作、(五)生產、供給、運銷、有聯鎖不可分離之關係、故資金之調劑、亦應爲整個之設計、使其有效而穩固、若在運銷業務之前、於生產供給二者、不爲資金之調劑、而欲有可靠之產品、經營運銷、殊覺困難、所貴者辦法得宜與監督周密、

業務活動原則

蘇省運銷合作社聯合社、應從社務之推進入手、已如前述之重要、至其業務之設計、則有待於考察研究之後、方能確定其方法與步驟、但此項集體、既具雛形、則其已經加入之份子、以及有關係之各方面、或有部分的需要、希望聯社有以協助而取得便利者、故業務之活動亦應略定原則、以資試行、(一)接受委托、須視其運銷上之利便、分別決定、「直接辦理」「介紹辦理」「提供辦法」、以保全社員之利益、(二)社員委托之業務、須抱定減輕社員負担之原則、(三)與農產運銷辦事處及消費合作組織發生聯繫、(四)按時供給市場消息、並作成統計、(五)聯社開支、須能適合預算、(二十日)

農本局農業倉庫網之機構及其實施

（六）

林熙春

(四)關於金融方面　倉庫可藉發行倉庫証券之機能，而使保管物爲流通金融之担保，且可便利保管物之買賣。故倉庫証券之實具有流通性，有價值及能讓與之特質。因其如此，始可使貨物有動化之機能，及擴此而作爲抵押借款之效用。然而在金融方面，吾人期望幷不止此，並不因爲倉庫券能作抵押借款即足，更應使之變換流動而爲商業票據化債券化。

倉庫證券在金融市場中之流通，實有多端，如(一)物品之所有者，將物寄存於倉庫而取得倉庫證券，如欲取得資金通融，即以之向銀行抵押而取得現金，受押之銀行缺乏資金時，可以之再事抵押。但倉庫證券之流通區域，實有限制，如過手之次數太多，原押欵者如欲提取寄存物品，備欵取贖倉庫證券而感受困難；(二)爲便利原押欵者隨時取得倉庫証券，提取貨物起見受押之銀行，若缺乏資金周轉時，可依據受押之倉庫券而發出期票，持向同業貼現及再貼現，如此倉庫券可變換而爲商業票據化。但此仍恐資本短少，信用未孚之銀行，濫發票據之弊；(三)爲防止受押銀行票據之濫發起見，如可採取承兌匯票之方法，即原押欵者，可與素有往來之銀行簽訂承兌合同，一方面以倉庫券存於銀行，一方面自出承兌匯票向存券銀行，請求承兌，然後即可持向任何銀行貼現。承兌銀行因訂有合同以倉庫券作抵，可安心代其承兌，貼現銀行因有承兌銀行背書承兌，亦不慮有意外，代其貼現，如資金缺乏之時，仍可背書向同業再貼現。如此則倉庫券亦變換而爲普通商業票據化。但此在手續上，太過麻煩，非內地一般金融市場所可適用，並且小額押欵，更感不便，(四)爲避免前述各種麻煩與不便，由農本局發行農業債券爲之代替，或可補救，即由倉庫發出倉庫券，並指定向與農本局有關係之銀行押欵，然後再由農本局依據受押之倉庫券，發行短期之農業債券，流通於市面，在資金不足以應付押欵時，可盡量發行債券，出售於市場而吸收資金，及至押欵者陸續備欵贖回其倉庫券，資金充裕時，即可利用而收回市場中之債券，如此則倉庫券即變換而爲債券化。

倉庫證券之發行，應使其流動化，上述各種方法，何種可行，尙待加以探討，惟在吾人之期望，總須使倉庫券「不動化」之機能——倉庫券押欵，與不動產抵押放欵相似——變換流通而爲普通之商業票據化或債券化，如此始可盡量發揮其機能，克盡調節農村金融之任務。

七　結論

總上以觀，農本局農業倉庫網之機構及其實施，既如前述，農倉有調節農產供需，穩定農產價格，改善農產貿易，調劑農村金融，提高農產品質等之機能，不但生產者及商人，感到益處，即徵收田租之地主，以及消費者之團體，亦交受其利。因其如此，從整個國民經濟之立場而言，農倉網之設置，推進，實屬必要。農倉網之設置，應以不重複爲原則，力求農倉設置之普遍，有系統，合一定之標準，及其內部組織之經濟化合理化。農倉網之系統，乃採取經濟塔之形式，分爲甲乙丙丁四級，甲級倉庫，以統籌全國農產運銷，穩定農產價格，調節全國民食爲目的，設於國內水陸交通便利之集散及終點市場，其建倉之單位較少，每單位之收容量最大，倉庫之設備亦較完備。乙丙丁三級倉庫，以調劑農村金融便利運銷爲目的，設於原產地農產集散之城鎭及較大之村莊，每遞降一級，其建倉之單位愈多，每單位之收容量愈小，倉庫之設備亦較簡便，如此由上而下而組成經濟塔之形式。實施方法，則分爲自營，合資經營，協助，及接收諸方法，同時並進。農倉網之總收容量，依據國內農產收穫量計算，應有二萬萬市石之收容量，始可適應國內之需要，至建倉所需經費之估計，約需二千萬元，農本局如能以其資本之三分之一，五年中投資二千萬元於倉庫建設，則在十年之內，整個農倉網之體系，即可完成。關於農倉網之將來方面，在建設達到相當程度之後，對於農產品之保管，可從分別保管進而爲混合保管，在保管期間，不使其有毫絲之損壞。對於農產品之加工裝包，預期其能使物品乾淨，劃一及標準化。對於農產之運銷，必可使產品高度商品化，調節各埠盈虛而求其流暢之合理。對於農村金融之調劑，吾人期望其發行之倉庫券，由「不動化」之機能，變換流通而爲票據化債券化。

農業倉庫之機能，利益實施方法，以及將來之期望，前經論及，其對於整個國民經濟，貢獻甚大，尤在此農村經濟瀕於破產，國民經濟極度窮困之時，農業倉庫之建設推進，尤不失爲對症下藥之偉舉，農本局農業倉庫網之建設，從其「實施計劃綱要」中觀之，不難窺悉其應此危難而產生。至於推進方法，宜求經濟，簡便，易舉，而且適合於國情爲主。吾人所提之方法；自信與此相去當不甚遠，不但簡便節省，且可易行，惟農業倉庫，在吾國乃爲新興事業，推進之始，危難正多，設計任何周密，亦不免掛漏於萬一。但事之成功與否，在於人爲之功居多，如能不避奸險，戮力爲之，終有成功之一日，吾人甚願與有志於農倉事業者共勉之。（完）

更正：第五節最後一段「綜上以觀……建築費爲八，六四〇，〇〇〇元」，應改爲「六，五〇〇，〇〇〇元」，又接下「協助……共計投資額爲一九，七五一，三四四元，應改爲「一七，六二一，三四四元」。

× × ×

贛萍鄉產煤擬運湘粵銷售

省府請實部接管整理

【萍鄉通信】本邑安源煤礦爲我國最大煤礦之一、雖經多年之開採、現儲量仍極豐富、礦山現有設備及礦工人數、每日可出煤二千噸、祇因運銷不便、每日僅出五百噸、致工人生活、難以支持、上月贛建廳長龔伯循來萍視察礦產、並爲謀推廣出路、會便道赴湘、向粵漢路局借得貨車三十輛(可載煤三百噸)、擬自本月份起、將萍煤分運湘粵及武昌推銷、以維工人生計、並令煤礦管理處專員蕭雋先、從事整理、俾礦務得以徐圖發展、茲聞贛省府近呈行政院、將此礦撥歸部辦、請即派員來萍接管、以資整理、已經行政院令實部議覆、刻正由實部審核中、將來能否實行、尙未決定、(十七日)

蘇錫公路完成

廢曆年內可通車

【無錫通信】蘇錫公路工程、已告完成、現由蘇錫士紳李根元等、集資十八萬元、創立蘇錫長途汽車公司、與建廳訂立通車專利合同三十年、協欵約八九萬元、全路自蘇之善人橋至錫之北門、長約四十四公里、設大小站十三、本週內即可簽訂草約、一俟警備就緒、廢曆年內可通車、(二十一日)

贛省土布銷路活躍

各廠戶均僱工趕織

【婺源通信】贛省素產土布、每年約有六百萬疋、除供本省銷場、輸售浙省者、年達二十餘萬疋、近年因受匪禍及洋布傾銷影響、加以紡織技術欠精、致經營布業者、大遭虧折、今歲各地農產、均告豐收、久寂滯銷之土布、忽有起色、近三月來、饒垣各布銷數、已達四十餘萬元、較之往年、已增加一倍、其他吉安、樂平、等處布、走銷亦頗活躍、且因近來紗價飛騰、各布市價、每疋增漲五六角、織製廠戶、以出品供不敷求、均添僱織工趕織、以應各路採運、(十七日)

蘇州文獻展覽 延期舉行

二月二十日起展覽七天

【蘇州通信】江蘇省立蘇州圖書館籌辦之吳中文獻展覽會、日來進行益見緊張、各處應徵出品者、如北平、浙江、南京、鎭江、燕京大學各圖書館、西湖博物館、以及各地藏家如丁輔之、張菊生、向復庵等、均有精品參加、二十日該館又舉行第二次徵審會議、出席者鄧孝先、金松岑、潘博山、潘景鄭、彭恭甫、徐偉士、稈瞻廬等十餘人、當經集議、以吳中文獻展覽會、在蘇地尙屬創舉、自宜廣事蒐羅、藉以發揚文化、原定一月一日

清毒運動

【清江浦通信】蘇省烟禁、限期四年、至今年底、限期已屆、省府前令各縣舉行清毒運動、以促烟民覺悟、淮陰縣府奉令後、於二十一日上午在縣黨部召各機關代表、各鄉、鎭、保、甲長等、舉行清毒大會、并由各機關各學校組織宣傳隊、自二十一日起至三十一日止、分組在城區一帶宣傳清毒意義、(十九日)

【南通通信】本縣清毒宣傳、二十日開始、城區方面、除由中小學學生・分運勞動服務團・以及縣公安局保安隊、分頭組織宣傳隊、分區挨戶宣導外、並由縣黨部等七機關組織考查團、分頭視察宣傳成績、鄉區方面、則由區長召集鄉鎭保甲長、及選拔高小學生十餘名、分別組織宣傳隊、肩觸宣傳、挨戶勸導、另由各區地方黨政領袖及公正人士、組織考查團、負視察指導之責、(二十日)

【高郵通信】縣府奉令切實辦理烟毒犯總復查、本年年底前、准許自首投戒、已派警分往各區主持、(十九日)

吳縣童軍代表 將赴陝面諫張楊

已推定負責籌備人員

【蘇州通信】吳縣童軍理事會、二十日上午十時、在中山堂召集隊長談話會、由全國童軍總會科長楊克敬演講剿匪禦侮之意義、最後有成烈・縣中・東吳等團童子軍提議、推派代表赴陝、面諫張學良、楊虎臣、迎回蔣總會長、當即一致通過、並推定蘇女師起草電張楊稿、樂羣草通電稿、成烈吳金元、東吳凌承德、縣中高駿、樂羣黃中海、樹德趙祥芝、蠶工陳挺高、萃英楊志山等爲赴陝請願籌備員、籌備赴陝事宜、該會並於今日由三千七百五十三名童軍名義發表告全蘇同胞書、希全蘇各界、一致響應、(二十一日)

各地簡訊

六安

小輪復航　(六安訊)本邑各小輪、本逐日開往南京鎭江、前以天乾水淺、被迫停航、連日得大雨、河水上漲、南京班小輪、十五日正式復航、鎭江班不日亦將開駛、(二十日)

高郵

糴水稻種　(高郵訊)省立稻作試驗場高郵分場、前曾擬具推廣水稻計劃及預算書、呈由縣府轉呈建廳核准、業經具領經費五千元、十九日起開始收買、縣府派謝小浦監收、(十九日)

東陽

鄉民被刧　(東陽訊)懷魯馬韶洪家、十五日午夜、突來匪徒十餘人、破扉而入、肆行擄掠、旋又至貼鄰馬韶新家、因工役家人持槍抵抗、相持半小時餘、合村鳴鑼報警、匪乃倉皇逸去、(二十日)

如皋

治安會議　(如皋訊)本縣各界、十八日假中禪寺園部、舉行城內治安臨時會議、出席乜子彬、張中堂等十三人、決議重要案

件、一、非常時期每晚十一時後、禁止交通、關閉城門、盤查旅館店鋪、檢查郵電、厲行保甲檢舉、二、組織防奸通信網、三、由公安機關通知劇社、十時半以後即應停演、(十九日)

奉賢

加緊防務　(奉賢訊)公安局以冬防期間、爲加緊防務計、依照上年辦法、通飭所屬嚴加維範、日除加派崗警及梭巡外、二十一日起、夜間一時至三時、四各分所及分駐所主管員警、嚴密巡邏、並令將當夜在轄境內、梭巡之經過情形、電話報告、以憑核辦、而利防務、(二十一日)

商邱

憂國自殺　(商邱訊)駐防本縣陸軍第六十四師副官何敎琨、黃埔軍校第六期畢業、十三日悉張學良通匪叛變、將委員長扣留、異常悲憤、十五日深夜、忽以手槍自殺、傷及要害、當場斃命、後經人發覺、於其身畔搜得遺書、充滿愛國悲情、令人不忍卒讀、(十七日)

嘉善

封案破獲　(嘉善訊)十月二十六日申湖班立興航輪、在嘉善北鄉莘符蕩、被匪擄封、案發月餘、經西塘水上公安局、在烏鎭北柵九里橋、緝獲匪首沈三寶、錢財生、在震澤續獲姚阿金一名、匪船一艘、均供認結夥行劫不諱、(二十日)

宿遷

巨匪自新　(宿遷訊)魏友三爲宿遷睢寧一帶著匪、前由省特工人員捕獲、解至鎭江保安司令部拘押、據悉省方准魏自新、魏派其部下胡五等、收集以前寄存各處之槍枝、胡等十五日由泗陽到宿遷、下楊欵產處、連日派員赴各鄉接洽、預計能收集槍械四百餘枝、並聞魏短期內、亦將來宿、社會人士、對此咸甚注意、(十八日)

温州

救濟挑夫　(温州訊)本縣挑夫聯業工會、以本城板車日增、對於各挑夫工作、影響極鉅、茲爲救濟起見、擬另製板車若干輛、以供各挑夫自行運貨之用、十五日特令飭各班、將需要板車呈報、以憑彙呈縣府核示、(十六日)

海州

教員訓練　(海州訊)全縣小學敎職員訓練班、訂二十六年一月十一日開始訓練、至三十一日完畢、辦事處設城中小學、十八日縣府令頒發入學須知七項、以便學員如期受訓、(十八日)

鹽城

調查墾區　(鹽城訊)蘇省墾殖設計會、以蘇北濱海墾區、范公堤以東荒熟地畝面積、往昔雖有估計、但不正確、爰派該會職員張彬忱、前往切實調査、並函縣政府予以協助、以利進行、(十八日)

點滴

禁宰耕牛　(桐城)本縣近來、牛肉充斥滿市、縣府得訊、當派警四出査拿、幷出示嚴禁宰殺耕牛、

國術競賽　(桐城)本縣公共體育場、十五日舉行國術競賽、各學校均選代表參加、

集團結婚　(宜興)本邑定二十六年元旦、舉行第一屆集團結婚、會場將借用縣府大禮堂、由縣長蕭逢爵証婚、

視察教育　(如皋)省督學唐道海、連日視察私立商中、縣立初中、及女子中學、待城區各中小學視察完畢後、即轉往鄉區、

車夫慘死　(泗縣)城外匯塘溝、發現死屍一具、爲一馮姓車夫、被乘客以竹刀刺死、兇手將車拉去、逃匿無蹤、

拆屋津貼　(高郵)揚淸公路綫拆讓房屋津貼費、規定草房每間五元、瓦房十元、樓房二十元、

敗子毆母　(吉安)嚴家村嚴少華因向母索錢賭博不遂、乃將母打倒在地、臉部受傷、鄰人將其扭往公安機關法辦、

經濟界

標紗一度趨堅 棉市形勢不振

標紗 昨日標紗市況、因時局忽緊忽弛、過程先堅後疲、晨開之際、海外棉市報堅、而蔣委長仍滯留西安、未能返京、致一般人心堅俏、買氣沸騰、錦昌・森康・大昌成・益昶及証券幫等、先後吸收、毛盤遂近各月、均高漲一元一角至二元七角、二盤以後、受原棉乏力及現銷不淡影響、各方買意轉鬆、同時長豐・大豐・廣豐・恒益及日商等又逐盤傾售、市價乃步開步跌、惟午收市價、較上週六則仍漲七角至一元七角、迨後市開盤、復以時局好轉、中央軍有暫停轟炸之消息、致市氣受此激盪、氣燄轉增、開盤市價除近月漲一角外、餘月一致轉疲一角至一元四角、二盤開出、長豐・潤康・協成及日商等廣續賣出、近二月轉跌七角九角、遠月則趨平疲、三盤以後市勢略穩、各月亦參差互見、漲落不大、惟全日結果、較前收近二月均漲五角、餘月約跌三角至四角、場上賣方二十九家、望泰興承大潤康大豐長豐等各賣一千二百包至四千九百包、買方三十一家、森康信誠恒益錦昌廣豐等各買一千五百包至二千五百包、存帳數六十三萬七千五百五十包、

現紗 現紗實銷計由內地蕪湖江西四川長沙廣州汕頭福州廈門寧波等幫及同業購去現紗七百五十包、市價除一部份跌二角五分至一元五角外、一部份則無變動、

標花 昨日標花市況頗疲、上午開盤、因外棉報漲及紗市價利、買氣尚濃、金康・長豐・合興・益昶・日商及金業幫等均有吸收、形勢堅挺、計本月份及二月期均漲一角五分、一月期及三月期均漲一角、二盤以後、因本埠華棉存數調査增加、人心轉軟、潤康・長和・廣豐・興昌・與金業幫多頭作大量轉賣、市價步軟、連跌一角至四角、收盤稍見回好、上午結果除二月期獨趨平定外、餘均下落五分至二角五分、下午市況、仍以紗市不振、本月份空方交貨躊躇、潤康・長和・恒益、日商及金業幫多頭了結甚湧、市盤步開步跌、又落三角至六角、全日結果、各月較上週六收盤價、一致續小四角五分至六角、場上賣方三十三家、益昶・泰昌・裕大・槃興・益康等戶各賣三千担至七千五百担、買方三十三家、通記・廣豐・恒益・長和・潤康等戶各買三千五百担至二萬○八百担、存帳數計一百二十萬○六千九百担、

現花 昨日本埠棉市平庸、大有漸趨委靡之勢、廠需亦大見減色、僅由裕豐・內外・上海等三廠辦進五百○件、碼頭到貨、計姚花一千七百二十三包、通州花一千七百包、

外棉 美棉市況堅定活潑、同業及大衆買進而漲、結果期現貨漲跌一至三磅音、英棉漲一至四點、印棉因現貨有力、歐洲出口商及大衆均有零星購進、結果各牌漲○・二五至一・五○羅比、大阪三品二十支標紗因現紗堅俏、各月均漲二元四角至四元一角、近月收盤價爲二百四十六元、遠月爲二百二十九元八角、標花漲跌五分至二角、近月收盤價爲六十八元四角五分、遠月爲七十元○一角五分、

外麥突跌 粉麥俱感疲滯 廠方有大量拋售 現粉實銷已轉懈

麵粉 昨日標粉市況、因廠多拋售甚力、標麵下游、上午開盤、因時局一時未有轉機、買方觀望不前、而外麥電訊、坎拿大突跌六七八角、支加哥亦跌三四角、獨利物浦無甚上落、因之浮戶求脫益力、本月份巳小至四元二角七分、旋有補空與新買趁平吸收、市面稍見回好、惟日來客幫實銷、因嫌價昂不動、而各廠以久經擯持、籌碼漸多、屆時價格勢必益見傾落、故爲事前補救計、紛起作大量拋售、同時大戶多頭、亦多出籠了結、故午後開市後、市面又見銳跌、收盤近期因有空戶抵補、始稍回挺、遠期則作直線下瀉、全日結果、各月較上週六收盤續小三分至五分、共計成交五十六萬六千包、現粉因價格過昂、實銷轉懈、惟存粉仍在裝運中、

小麥 近日來源甚稀、昨祇到四百餘包、因時局漸歸平靖後源可望不斷、況現粉走化已減、廠胃因此不大、昨祇阜豐辦三千包、價較上週末跌小一角左右、期麥因政局稍靖後源可望是以販商套售者多、而多頭因有餘利、亦紛紛了結、市價步軟、結果近月較跌四七分、遠月跌一角至一角半、

布銷不振跌勢未已 細斜較細布稍堅

昨日棉布市況仍趨下游、各帮進胃呆滯、貨盤續降、同業以前魁進之十一月份棧單貨細布細斜、如陽鶴龍頭等牌現下均已派到、市上存積漸厚、手貨爭先出售、愈見虛弱、昨東貨細布跌每疋一角至二角、細斜跌五分至一角半、蓋細斜嚅字不全現貨較缺、故跌勢稍緩、細布因染廠帮不動、客帮銷滯、恐尚難站定、惟青島來貨並不見多、聞係直裝漢口天津兩埠前定期貨、滬市不致有所影響、故雙龍珠細布等、巳形成明鬆暗緊矣、四君子嗶嘰直貢、現貨日增、售盤步落、昨嗶嘰售開每碼二角九分半、直貢三角四分七五、光中・麗明・恒豐・鴻章・各華廠之嗶嘰直貢、因現貨枯薄廠盤不更、但外間手貨亦有廉售、附東疋細布細斜市盤於後、

十四磅雙龍珠細布		一○・五○○
十二磅陽鶴	又	九・一○○
十二磅龍頭	又	九・三○○
十二磅彩球	又	九・一六○
龍頭細斜	又	九・三五○
陽鶴	又	九・六○○
獵人	又	九・六三○
五福集粹	又	九・三五○

中華棉業統計會發表 本年全國棉產最後估計

中華棉業統計會十二月二十一日下午五時公布二十五年全國棉產最後修正估計如下、

棉田面積	三四五・三五七・一四○公畝	合五六・二一○・四七二舊制畝
皮棉產額	八・四八五・六五一公担	合一四・四六八・二八八舊制担
廢田面積	一・六八六・四○五公畝	二七四・四八○舊制畝

此項估計、係根據(一)河北・山東・山西・河南・陝西・湖北・湖南・江西・安徽・江蘇・浙江・四川・十二省及上海天津兩市之最後總報告彙核編製、(二)棉田『舊制畝』每畝爲部尺六十方丈、棉產『舊制担』每担爲天平一百斤、

二十五年第一次估計於八月二十日公布、第二次估計於十一月十六日公布、玆將此次修正估計與上兩次估計及二十四年修正估計、比較於下、

	棉田面積(舊制畝)	皮棉產額(舊制担)
二十五年修正估計	五六・二一○・四七二	一四・四六八・二八八
二十五年第二次估計	五六・二九二・七一二	一四・四三九・二九一
二十五年第一次估計	五五・○四一・○六六	一六・三七九・一九四
二十四年修正估計	三五・○二五・八九四	八・一四二・九一一

玆將二十五年各省棉田產額修正估計列下

	棉田面積 公畝	合『舊制畝』	皮棉產額 公担	合『舊制担』	廢田面積 公畝	合『舊制畝』
河北	[illegible]	[illegible]	[illegible]	[illegible]	[illegible]	[illegible]
山東	[illegible]	[illegible]	[illegible]	[illegible]	[illegible]	[illegible]
山西	[illegible]	[illegible]	[illegible]	[illegible]	[illegible]	[illegible]
河南	[illegible]	[illegible]	[illegible]	[illegible]	[illegible]	[illegible]
陝西	[illegible]	[illegible]	[illegible]	[illegible]	[illegible]	[illegible]
湖北	[illegible]	[illegible]	[illegible]	[illegible]	[illegible]	[illegible]
湖南	[illegible]	[illegible]	[illegible]	[illegible]	[illegible]	[illegible]
江西	[illegible]	[illegible]	[illegible]	[illegible]	[illegible]	[illegible]
安徽	[illegible]	[illegible]	[illegible]	[illegible]	[illegible]	[illegible]
江蘇	[illegible]	[illegible]	[illegible]	[illegible]	[illegible]	[illegible]
浙江	[illegible]	[illegible]	[illegible]	[illegible]	[illegible]	[illegible]
四川	[illegible]	[illegible]	[illegible]	[illegible]	[illegible]	[illegible]
共計	[illegible]	[illegible]	[illegible]	[illegible]	[illegible]	[illegible]

債市人心虛浮 過程起落仍失常度

昨日內國公債市況以時局消息沉悶、人心不寧、致過程起落失常、市價俄漲俄跌、推其原因、實由於陝局並無若何進展、大戶多懷觀望、而散戶則冒險嘗試、始則頻售有加、繼則抵補踵接、故每每跌後不旋踵間、即起反動、人心之虛浮於此可見矣、昨市經過、晨開之際、三十八號十一號五十號等先後出籠、賣氣旺盛、毛盤市價、已打破上週六之漲風、一致反動、猛湧五六角至八九角不等、次盤開出、一般空頭忽起抵補、四十五號代理紗幫三十五號代理金幫及十八號三十號等爭先吸收、不遺餘力、各價反動回漲、一致適進三五角至七八角不等、後市開盤、十一號及二十三號等又受金融業之委託、重來拋售、市氣遂又轉疲、各債跌落二三四角、晚收一盤、因外電傳端納回京報告、陝局在四十八小時內尚有和平希望、於是市況復堅、各債重漲三四五角、綜計全日結果、較前收價格、除統甲及近期統乙還期統丙稍漲五分至二三角外、其他各債一致挫五分至二角五分、成交票面額共一千四百六十四萬元、

銀錢業行市

昨日金融市況穩定如恒、各業往來尚不寂寞、市場活動因係週初較爲繁夥、拆息開盤早午仍做八分、劃頭交易約三十萬元、銀行收解各項票款滙款等、共約二千八百萬元、洋商銀行約九百六十萬元、華商銀行約一千八百九十萬元、錢業滙劃早市轉帳交易一百萬元、拆票新交易早市三十五萬元、午市三十萬元、小總會交易十五六萬元、公單收解共五千五百九十八萬五千元、輔幣行情、雙毫晴盤縮二厘爲十一角七分一厘、行市八百三十三元三角、成交約三萬角、銅元晴盤四長二千、爲二百九十千、行市三百千、成交約七千餘千、上海銀行業票據交換所掛牌、公單拆款息每千元每日一角、銀行承兌滙票九十日期貼現率每千元每日一角一分、

票據交換

	交換數	轉帳數	總數
交換數	[illegible]		
代收銀業	[illegible]		
代收其他	[illegible]		

標金漲落差度不小 昨日軋漲半元

昨標金市況先漲後跌、終則穩稍軋漲、當日情勢以趨委軟、乃初因時局轉好消息仍未見實現、一時塲內買氣彌漫、效衝出一千一百六十元大關外、惟不久外滙由緊小回、傳說復捎較好、遂見盤退至關內、總之人心忐忑、金市變幻、殊難捉摸、茲全日最高價計一千一百六十一元、最低價爲五十七元、中途有元餘起落、共計四元差度、大戶交易平常、結果軋漲半元、照標準金價抬七元二角、計又多抬二角、自早間外銀英長美平、純金升半劇士、金市因人心向上、最大戶、迨開盤六十二元、但無買高二元二角、關金未更、標準升三角、洽豐永等力售未止、立漲元半、至六十元內、外滙明平晴緊、一月美金售出二十九元三七五、華比要進、人心一振、同泰昌猛進、升見六十一元高價、平衡稅升一分、計微百分之一一・二五、後消息傳來轉佳、市況轉軟、立見步退至六十元內、下午開盤後尚平、匯豐三點後、傳說更好、實勢復興、猝跌見五十七元低價、終因廣帮買進、抬起元餘、殆收市五十八元五角、(收後八元四角)當日開收盤較小一元七角、現金給赤大豐恒同豐永約共售出四百餘條、照標金加二十六元半、

人造絲銷暢

昨日人絲市況、以杭帮客戶買氣濃厚、走銷較暢、惟價無甚升降、杭帮計向洋行及本埠諸大字號開去一百二十號天橋牌棧單約六十五箱、價一百四十一元、日商洋行開出者爲一百二十號天橋牌現貨及到船棧單、共計七十餘箱、義貨一百二十號現貨及近期棧單、稍存更缺、雖願出高價亦難購得、洋行未有開出、各市價如下、

一五○號	斯尼亞	棧單	[illegible]元
七○・三號	求利	現貨	[illegible]元
一二○號	天橋牌	又	一四一元
又	金環星牌	又	[illegible]元
又	寶珠牌	又	[illegible]元
又	二號西石	又	[illegible]元
又	二號求利	棧單	[illegible]元
又	萬壽宮牌	無光	[illegible]元
一三三號	金環星牌	現貨	[illegible]元
一四二號	斯尼亞	棧單	[illegible]元
又	三號雪貌龍	又	[illegible]元
又	四號西石	又	[illegible]元

外滙暗盤又緊 交易甚旺華商賣買軋平

昨外滙市況明平而暗復轉緊、並上週末兩日所傳較好消息、未實現、致人心轉堅、交易頗形旺健、華商扒塞不定、美孚油洋行扒結美金、華銀行仍有售出、以麥加利華比滙豐進量較佳、銀行對做不稀、又日滙華商大通帮等再度猛扒三十萬元、正金朝鮮三井出現貨價一百○三元一二五至三七五、二月○二元半、海外銀市英長美平、匯兌英平、美小一二五、純金升半劇士、中央掛牌標準加三角、平衡稅升一分、計微百分之一一・二五、關金及外滙豐掛牌均一致未更、內盤市況、

英金 早開銀行售出現貨與十二月均一先令二辨士四○六二五、一月三七五、二月三一二五、三月二五、四月一八七五、進價照加○三一二五、滙豐入一月二辨士四○六二五、有利入三月一二五、麥加利入一月上四○六二五、又入花旗現貨四三七五、爲最緊、有利出上海華比、及交通出三井有利大美麥加利上海均二月三四三七五、下午花旗出及有利入交通均二月三四三七五、麥加利三井又入三月三一二五、收市各月價與早開同、比上週午收近遠月均緊○三一二五、

美金 早開銀行售出現貨與十二月二十九元半、一月三七五、二月三一二五、三月二五、四月一二五、進價照加○六二五、麥加利出美孚一月二十九元三七五、有利入三月一八七五、一二月三一二五、十二月二十九元七五、入一月三七五、麥加利入一月三七五、三月一八七五、又入上海一月一二五、荷蘭出一月三七五、下午上海出現貨二十九元五、三二五、浙江出台灣華比一月三一二五、抄市現貨二十九元五三一二五、十二月四六八七五、一月四○六二五、二月二五、三月一八七五、四月七九三七五、比上週六午收緊○三一二五至○六二五、一日交易一百萬元光景、華商扒塞不一、軋過扯平、

生絲交易清淡 橫濱電訊續疲

昨日海外電訊、橫濱絲市續疲、現貨收盤價爲八四七・五圓、較上週六續跌一二・五圓、期貨十二月份八五○圓、跌一四圓、五月份八○五圓、紐約交易所因價無市、現貨仍開原盤八勻度每磅爲一・八六美元、計華絲二○・二二條份七五・一九四美元、七五勻度爲二・一五條份八三勻度爲二・一四美元、倫敦華絲每磅A字爲七先令十便士半、B字爲七先令四便士半、均無變動、本埠絲市、因耶誕節在即、洋商交易暫告停頓、僅用戶及永泰辦進一百担、價尚堅穩、

蚌埠各貨高漲

〔蚌埠訊〕津浦路近月以來、車皮減少、貨運極感遲緩、自西安事變北來貨物無形停頓、致各商店存貨無幾、來貨又遙遙無期、投機商人乘機高抬貨價、如白糖每石漲一元八角、草紙每件漲三角、洋油每運漲九角四分、洋火每大箱漲一元、新聞紙每令漲一元五六毛、柴煤每噸自二十日起又漲四角、(十二月十九日)

米市平定 糙米獨見挺

客秈昨到五千餘包、本街採取不懈、汕頭帮略有進胃、市面形勢盤桓、惟糙米因汕頭去化突濃、兼以產價昂貴、到源不多、故價上漲角許、河米昨日來源錫蘇、共到一百餘船、晨間本街及青津烟帮、均略有吸收、市面呈供過於求、價創五分至一角、惟至午刻突以大連帮進意轉濃、乃轉平定、

黃豆漲少跌多

黃豆昨日廠坊進意轉濃、本街內地及福州帮、亦有接取、市價初漲後跌、上午因大連電訊漲升角外、隨漲三五分、惟下午連訊收盤暴跌一二角、人心轉虛、買者絕跡、市遂回疲、豆餅全日擯持未開、

鴻基煤轉鬆 開灤煤居奇

昨日煤市鴻基白煤盤子、因日前有大批裝到、形勢稍鬆、昨售價盤最高每噸爲二十八元八角、較上週回小兩角、惟山西白煤仍未穩定、昨市最低價須二十八元二角五分、開灤煤塊屑貨店行渴望頗殷、但到數有限供求懸殊、有到貨須定之稱客行家、莫不居奇、昨塊煤叫至十七元二角、煤屑十三元五角、特別屑十四元二角五分、淮南・大通因屑因賦煤缺乏、交易特暢、行市每噸好起三角、撫順屑亦好二角五分、計現售每噸爲十六元五角、

白蔴運費減輕

京滬滬杭甬兩路局奉鐵道部巧業電云、查白蔴一項經飭據斤體積爲二一・一九六立方公寸、應改按普輕貨物計費、前頒特種輕笨貨物表所列蔴項下、應加注白蔴除外字樣、普通輕笨貨物表、應添列蔴以白蔴爲限一項、自電到日起實行、仰即遵照、部長張嘉璈巧業印、

鉛銅市價均穩

昨日青鉛市況、尚見平穩、全日共約做出三四百担、惟因坎拿大鉛來源不旺、故成交以湘鉛及字鉛爲夥、且行情亦較廉耳、刻市坎鉛每担約售三十二元、湘鉛約二十六元數角、生銅近月來來源衰落、惟銷路旺盛、市氣堅挺、昨市標準行盤每擔約二十四元數角、因街底無多、交易平平、

贛南豐橘價廉

贛訊、本省南豐蜜橘今年產量豐收、市價每石僅售十七元數角、較往年減低五六元、沙湖橘每石只售四元○、亦較上年低二三元、(十二・十八・)

市價一覽

十二月二十一日

▽金市

金業交易所 (單位元)

二月期	(標金)	
上午開盤		二六○・二
上午最高		二六一・○
上午最低		二五八・五
上午收盤		二五八・六
下午開盤		二五八・五
下午最高		二五九・○
下午最低		二五七・○
下午收盤		二五八・五
一月份上午登帳		二五七・○
二月份上午登帳		二五九・○
上午補水		二五六・○
下午補水		二五六・○

銀樓首飾金

大同行 兌出每兩一百二十二元 收進每兩一百十六元

▽國外匯兌

匯豐銀行掛牌

種類	市價
英匯	一先令二便士三七五
美匯	二九・三七五美元
法匯	六二九法郎
嗬匯	[illegible]
印匯	八十羅比一二五
新匯	五二元
德匯	七二馬克
呂匯	[illegible]
日匯	[illegible]
港匯	[illegible]

中央銀行掛牌

種類	市價
關金	二・二六四元
關金合英	[illegible]
關金合美	[illegible]
英純金	[illegible]
上海標準金 上午十時公布	[illegible]
白銀平衡稅百分之二二・七五	升一・○○

本日電匯實價折合如下(以英金一先令二便士半計算)

英電匯	一先令二便士[illegible]
美電匯	[illegible]美元
法電匯	[illegible]法郎
德電匯	[illegible]馬克
日電匯	[illegible]
港電匯	[illegible]

▽證券

類別	月期	收盤	較前漲跌
統一戊	十二月	[illegible]	跌○・[illegible]
又	一月	[illegible]	又○・[illegible]
統一丁	十二月	[illegible]	又○・[illegible]
又	一月	[illegible]	漲○・[illegible]
統一丙	十二月	[illegible]	跌○・[illegible]
又	一月	[illegible]	又○・[illegible]
統一乙	十二月	[illegible]	漲○・[illegible]
又	一月	[illegible]	平
統一甲	十二月	[illegible]	漲○・[illegible]
又	一月	[illegible]	又○・[illegible]
金長	十二月	未開出	
又	一月	未開出	
九六	十二月	八・四○	跌○・一○
又	一月	八・五○	又○・○五

▽棉紗

△標紗

期別	本日收盤	較前漲跌
十二月	二六四・○○	漲・五○
一月	二五九・七○	又・五○
二月	二四一・二○	跌・三○
三月	二三九・三○	又・四○

△現紗

支別	牌名	市價	較前漲跌
二十支	大發	二七八・○○	漲・五○
又	金雞	二七八・○○	未動
又	採蓮	二七一・○○	跌・五○
又	鴻福	二六四・○○	未動
又	金城	二七三・五○	跌・三○
又	金塔	二七七・二五	漲・二五
又	三羊	二七三・五○	又一・五○
又	豐年	二六七・○○	未動
十六支	金城	二五八・○○	又
十七支	汽球	二六八・二五	漲・二五
十二支	金鷄	二四○・○○	跌・五○
十支	人鐘	二三八・五○	未動
又	童子軍	二三四・○○	又
四十二支	藍鳳	三八八・○○	又
又	豐年	三八七・○○	跌・五○
又	水月	三九○・○○	又一・○○

▽棉花

△標花

期別	本日收盤	較前漲跌
十二月	三三・○○	跌・三五
一月	三三・三五	又・六○
二月	三三・八○	又・六○
三月	三四・一五	又・四五

△現花

名稱	價格	銷路
靈寶花	四○・七五	裕豐進二○○件
又	四五・○○	內外進一五○件
沙市花	四○・五○	上海進三○○件
	以上現貨送廠	

▽生絲

絲牌	條份	扭	元
班馬	[illegible]	[illegible]	[illegible]
乾昶	又	一○	[illegible]
乾昶	[illegible]	一○	[illegible]
B字	[illegible]	[illegible]	[illegible]
	(以上永泰進)		
銀象	[illegible]	[illegible]	[illegible]
一男	[illegible]	一○	[illegible]
雙虎	又	[illegible]	[illegible]
飛馬	又	[illegible]	[illegible]
	(以上用戶進)		

▽麵粉

期別	收盤	較前漲跌
十二月	[illegible]	跌・[illegible]
一月	[illegible]	又・[illegible]
二月	[illegible]	又・[illegible]
三月	[illegible]	又・[illegible]
四月	[illegible]	漲・[illegible]

▽小麥

△標麥	收盤	較前漲落
十二月期	六・八四	跌・○四

雜糧交易所

	收盤	較前漲跌
△標準豆油		
十二月期	三三・八	跌・五
一月期	三三・五	又・四
二月期	[illegible]	又・四
三月期	[illegible]	又・四
四月期	[illegible]	又・五
△標準光邊豆餅		
二月期	[illegible]	
三月期	[illegible]	
四月期	[illegible]	
五月期	[illegible]	
△標準車黃豆		
十二月期	六・○○	跌・○九
一月期	六・一八	又・一三
二月期	六・二四	又・○五
三月期	六・二○	又・○四
四月期	六・二三	又・○八
一月期	[illegible]	又・○八
二月期	[illegible]	又・一五
三月期	[illegible]	又・一○
四月期	[illegible]	又・一○
△現麥		
洋河	六・八○	共成
合肥	[illegible]	交三
江北	[illegible]	千包
紹興	[illegible]	
天台	[illegible]	

▽滬北米市

姚良實	常帮特別白粳	一一・九○
陳海男	又	一一・四五
石通通	又	一一・三○
殷海和	又	一一・一五
何興記	又	一○・九○
石二男	又	一○・七五
朱昌記	又	一○・六○
錢二大	又	一○・四五
鼎裕徐	江陰頂白粳	一一・三○
天益	又	一一・一五
過祖泉	又	一一・○○
趙永泉	又	一○・九○
夏延寶	又	一○・八五
楊金初	又	一○・七○
陳福堂	又	一○・六○
過祖泉	又	一○・六○
周三寶	常州白粳	一○・八○
安士良	安鎮白粳	一○・九○
安源盛	又	一○・六○
朱大川	張涇橋白粳	一一・○○
華竹夫	無錫白粳	一一・○○
陳阿祥	伯瀆港白粳	一○・八五
振新廠	木城白粳	一一・○○
朱根記	角直白粳	一○・七五
馮阿生	直塘白粳	一○・九○
又	杜尖	一○・三○
蘇根壽	雙鳳白粳	一○・七○
房金泉	崑山白粳	一○・六○
姚士泉	又	一○・五○
錢桂寶	又	一○・四○
金大興	白茆白粳	一○・六○
又	杜尖	一○・一○
協順	巴城白粳	一○・七○
王翰云	蘇市白粳	一○・三○
王阿仲	蘆墟白粳	一○・四○
寶阿二	又	一○・三○
又	陰元	一○・四○
敘順德	青浦薄稻	一○・七○
王根和	西塘薄稻	一○・三○
王林生	又	一○・二○
顧丙生	石浦薄稻	一○・九○
楊見山	和橋羊尖	一○・四五
林晉慶	厚陽羊尖	一○・二五
任四昌	又	一○・一五
朱福泉	上興埠尖	一○・一○
姜寶德	又	一○・○五
華阿丙	又	一○・○八
李阿泉	金壇糯元	一一・四○
趙子昌	又	一一・三五
周義增	又	一一・二五
邱燦增	又	一一・一八
蘇茂田	又	一一・○四
高大興	又	一一・○五
協昌德	徐餘 麻棧	一○・○○
又	糯更	一○・八○
和記永和	糯尖	九・八八

▽滬南米市

名稱		最高	最低
常帮特	粳	一○・八○	一○・六五
常帮高	粳	一○・七○	一○・六○
常帮市	粳	一○・六○	一○・四五
常帮次	粳	一○・四○	一○・三五
同里白	粳	九・九○	九・九○
陳蕩特	粳	一○・六○	
車坊白	粳	一○・二五	
陳蕩市	粳	一○・一○	一○・○五
八坼特	粳	九・九○	九・八○
平望白	粳	九・八五	九・八○
北厙白	粳	九・八○	九・七○
黎里白	粳	九・七○	九・六○
隋莊白	粳	九・七五	
橫扇白	粳	九・七○	
周莊白	粳	九・六五	九・六○
盛澤白	粳	九・六○	九・六○
震澤白	粳	九・六○	
嚴墓白	粳	九・五五	
角里羊	秈	九・五○	
同里羊	秈	九・五○	
同里羊	秈	九・四○	
八坼羊	秈	九・五○	
黎里羊	秈	九・四○	
橫扇羊	秈	九・三○	
北厙陰	元	一○・三○	一○・○○
黎里陰	元	一○・二○	
八坼陰	元	一○・一○	
松江早	稻	九・九○	
張溼早	稻	九・九○	
松泉早	稻	九・八○	
泉來晚	稻	九・八○	
平湖早	稻	九・七○	
新才早	稻	九・六○	
青角高	包	九・九○	
青角定	包	九・八○	
青角特	包	九・七○	
新浮特	包	九・六○	
泗涇特	包	九・九○	
泗涇定	包	九・八○	
重固特	包	九・七○	
章堰特	包	九・六○	
松江特	包	九・五○	
楓涇特	包	九・四○	
加善特	包	九・三○	
練塘特	包	九・二○	
五厙晚	包	九・一○	
洙涇晚	包	九・一○	
朶來晚	包	九・○○	九・八八

晉綏剿匪軍總指揮部軍民聯合委員會公告

爲公告事：慨自僞匪寇綏我軍剿辦以來，迭承國內外機關團體同志同胞等，或以文電慰勉，或以物款資助，三軍聞命，感奮益深，玆因款目物品，宗數繁夥，舛錯之處，在所難免，特商得國內各大報館同意，將收到各地款項，依據收款次序收證號碼，陸續登載專欄宣佈，如報紙已經公佈而捐款人尚未收到收據者，請即來函聲明，以便查究，如公佈之數目與原捐款之數不符，以收據所開之數目爲憑，專此佈告即希 公鑒

計開

福建省立科學館五十三元(八○二) 中央醫院三等病房第六室病人等二十二元二角(八○一) 十一月八日(八○三) 重慶新蜀報一千元(八○四) 天津益世報服務部一百元(八○五) 江蘇鎮江縣油麻糖雜貨公會五百五十元(八○六) 察省民衆教育館一十九元(八○七) 漢口博學中學全體師生一百七十元八角(八○八) 蕪湖關監督公署四十二元○五分(八○九) 宣化中學教職員學生一百○七元四角(八一○) 南昌鴻學中學學生林振祺一元(八一一) 厦門紙業公會八十元(八一二) 厦門自來水公司職工一百一十七元三角七(八一三) 厦門自來水公司二百元(八一四) 厦門中學三百一十五元六角(八一五) 蘇州蘇中學生會二百四十一元五角(八一六) 厦門禾山民教代表陳菊農先生一百元(八一七) 德增中學一百六十四元(八一八) 九江永安商店二十元一角(八一九) 四川勤工學校八十元 四川自流井蜀光 十六元九角三(八二○) 成都各界捐款慰勞會四百一十二元六角一(八二一) 九江中國農民銀行一 安局四百四十元六角三(八二二) 成都各界捐款慰勞會八百四十五元四角七(八二三) 成都四川省會公 各界捐款慰勞會一十元二角八(八二四) 成都新新新聞社八百五十三元六角五(八二五) 成都 成都各界捐款慰勞會一千一百三十六元一角三(八二六) 成都各界捐款慰勞會一千三百零四元三角 八二八) 成都各界捐款慰勞會二百一十三元九角一(八二七) 成都新日新聞社一千四百三十六元零九分(八一九) 成都新日新聞社八百二十八元 五角五(八三○) 天津益世報館一千五百元(八三一) 新鄉豫北日報社二百元(八三二) 淮陰 遠江小學二十三元(八三三) 彰德各機關一千元(八三四) 南昌交通銀行八角(八三五) 石莊 正太路管理局四百元(八三六) 東海新浦業餘平劇社七百六十七元五角四(八三七) 清華 小學七元五角(八三八) 東海關管區司令部一十四元七角二(八三九) 蘭州鄉村師範五十六元 五角(八四○) 蘭州道門街小學一十二元二角(八四一) 蘭州中學一百六十四元二角五(八四二) 蘭州衛生[illegible]處長輔立尼先生二百元(八四三) 蘭州高級助產學校二十八元(八四四) 蘭州蔣絲同業公會[illegible]百元(八四五) 福州華文小學校一百二十二元七角(八四六) 上海交大民 念七年級道環六十元(八四八) 上海雲南大學及附中四百元(八四九) 上海開成造酸廠公司三 百一十元六角(八五○) 上海國華染織廠二百元(八五一) 上海江南化學工業製造廠一十九元 四角(八五二) 上海三極無線電傳習所二十四元一角(八五三) 上海華豐工業原料公司二十 元(八五四) 內江縣鄉村師範二十七元一角(八五五) 上海旅吉洪都九屬及安義小學二十二元三角四(八五 六) 湖北武穴營業稅局三十五元六角八(八五七) 湖北武穴公安局三十八元一角二(八五八) 湖北武穴鹽東小學十五元一角三(八五九) 開封鄉村師範五十九元九角一(八六○) 烟台報關行 業公會五十元(八六一) 昆明雲南日報館八百五十元一角七(八六二) 昆明雲南日報館一百元 八六三) 天津益世報館七百元(八六四) 江陰正氣日報社二百元(八六五) 福建民報社一千元(八 六六) 內江中學白自節先生六十六元六角(八六七) 北平評縣師範萬壽琴先生一百元(八六八) 浦口浦鎮週刊社一百元(八六九) 淞江米行張夢醒唐彷于先生一百七十四元(八七○) 寧波 各界一日所得運動會六百六十八元七角四(八七一) 南京鐵道部一隻七千九百二十四元一角(八七二) 上海市社會局一千元(八七三) 青島義昌仁大號一百○七元五角(八七四) 廣西省銀 行發行部二十四元(八七五) 湖北公安中心小學五十五元(八七六) 山西臨清初中一百四十七 元六角(八七七) 廣東鶴山中學一百七十六元八角二(八七八) 福州陶淑女中一百元(八七九) 福州毓英小學四十三元四角(八八○) 福州文山女中三百四十元五角(八八一) 上海申報館一千六百 元(八八二) 福州毓貞女中三十元(八八三) 武昌黃龍寺初小八元二角六分(八八四) 菲律賓小呂宋 華僑商報一千六百○六元九角七分(八八五) 濟南錢業公會一千元(八八六) 上海宜興各界慰 綏後援會一百四十一元五角四分(八八七) 上海大公報館二千元(八八八) 南京實驗小 學一百一十五元三角(八八九) 福建龍巖各界後援會三百元(八九○) 北平平民中學一百○三 元二角六分(八九一) 四川獨立第二團官兵五百元(八九一) 晉北礦務局及大同鑛業公司二 千元(八九三) 廣西蒼梧北山中心學校五十元(八九四) 江蘇板浦李戰苦先生二元(八九七) 武穴張袂記等三人一十五元(八九五)

大公園地

天寧寺

卓金

從上海北站乘火車出發，將到武進站的時候，總可以看到鐵路左邊不遠的地方，有一座寶塔。塔下面是一叢森林，幾個不很明顯的殿角浮出在浮面，這就是全國聞名的天寧寺了。

如果你歡喜親自去看一個仔細呢，也很便當，只消由車站乘人力車，頂多不過一角大洋，就可拉到廟門前。

這一個寺院確實是很大的。它不但擁有極高極多極堂皇的什麼殿什麼宮，而且在四鄉（尤其在西鄉），還有着一個驚人數字的地產，正如他有着一個驚人數字的僧衆一樣。就因爲他的規模大，有名聲，而且古老，所以一般人碰到要行齋醮這一類的儀式時，總以能請得天寧寺的僧侶爲榮。

寺前有一條兩邊種着古柏的甬道，我們從這裏走進去，就到了正門。達上幾級石階，跨進頗高的門檻，就可看見塑在兩壁的四位大人物了。這本來並無希奇，普通廟宇裏也有，不過這裏四位，其個子的高大，是够你驚懼的。再進去是一個天井，也種着幾顆古柏，再進去便是什麼殿了。這裏面的泥菩薩很多，我對于這些毫不相識，所以也無法來說明。要講的倒是從大門到這裏，儘可橫衝直撞，任意瀏覽。而這以後，可就要稍稍留心了。偶一不愼，往往會走迷了路，找半天也走不出來的。

寺後有一座大松林，林外有一條小溪流，溪上又架有小石橋，風景的秀麗幽靜，與寺內那種威嚴陰森的樣樣適相背反，而且林內既乾淨，還有不經彫琢的塊石可供休息。所以在假期日，總有年青的人在這裏面談笑或者在小溪邊散步。當太陽落山的時候，聽着從天寧寺裏散播出來的一陣陣嘹亮而又沉着的鐘聲，這情景是多麼值得留戀啊！

商城土店

聰

在河南的南部，商城一帶，有許多具有中古時代風味的土店，是極值得我們注意的，但很少有人去說「它」。

我覺得，「土店」的資格，至少也要同河南著名的龍門石窟有同一的價值，它的流傳，到現在，差不多有二千年了。

商城，是我的故鄉，它處在河南的南部，在一帶樸野的景色中，間間落落，在點綴中的土店，更覺有些「古樸」的氣味？

「土店」，是由沿着山林的黃土礦中挖成的客店。照着建築的程序上說，當然是太簡陋。不過，它對於建築上重要的「佈局」，「曲線」，卻別具有一種精妙。土店的大門，大半是些土鋸下圓的形狀，內部土室的分配，也很勻「巧」，最大的土店，衆房多至十幾間，屋室的銜接處，有個方形或圓形的竇，以便流通空氣，屋頂都是些畸形的建築，還要看匠人的技巧了。

土店，在傍着最外的一排土窯，是挖成二三寸寬的空條，四五個空條，便是一個土窻。在窻的四周，還雕些笨拙的花紋。

店門外的一帶土棚，是預備客商存貨物，或馬匹的所在。因爲，在漲臨而陰沈的土室裏面，簡直沒有餘隙，可以再放些別的東西；尤其是夏天，濕土的氣息，較納的溫暖，差不多要變成「土獄」了。不過，這裏的一些住客，大半是些食力的勞働者，他們慣在惡劣的環境中過度着，當然也感不到什麼「不快」。最好是到了冬天，買些柴草，在挖成「爐坑」式的地方，引火取暖，比平常房屋的溫度更來得强烈。

現在，我們再說說土屋的建築方法，照着我們的理想，一定比木石的建築，較爲容易，其實錯了。這種專挖土店的匠人，叫做「土作」，他們建築的程序，是相好一座土礦後，先挖大門，然後直挖進去，再挖兩傍的屋房，有時，因爲土質鬆沙，就不能挖「套間」了。不過，「土作」們的技巧，雖很純熟，但也往往遇着不順利的地方，那時，只好再選土礦，重新去挖。所以，現在除土店外，有一部份是住着人家，這種「貧民窟」的來源，大半，是挖土店不成功的殘跡。

土店的流傳，據說遠在漢初。那時，商城一帶人烟寥落，根本就沒有正式的建築，並且，我們在歷史上考徵，漢初的平民建築，土屋是占大多數的，於是，在這荒僻的境界裏，棲居着的二千年前的老民，隨地挖些畸形的土洞，來安身，實行那上古「穴居」的制度。雖然後來風氣漸漸的開通，而在這些樓脂的人們，還不斷來保守着，這種遺風。直到現在，依然沒有完全失掉。

在暮色的蒼茫中，沿着山林，一陣陣鈴聲，間着輕徐的小唱，人們很快活的把東西都卸在土棚裏，滄漫的燈光，只從土竇裏一條一片的漏出，眞有些詩畫的意境。

水繪園

朱夢鯉

水繪園在如皋，是清初冒公子辟疆的園亭。當時的繁華，到現在冒氏子孫還樂於談說，這全因了一個著名的美人點綴之故。

清世祖與董鄂妃的戀愛故事，愛讀掌故的都會知道。董鄂妃有人疑心便是當時金陵名妓董小宛。其實鄂妃與小宛自是兩人，（見孟心史董小宛考），不過名聲卻不在後來袁子才的隨園蘇小小之下。

小宛與冒公子，也正如同時的侯朝宗和李香君一樣地熱戀着。後來帶回家鄉，就藏在水繪園裏，過了幾年閒適的生活。不過小宛死得很早，祇活了二十七歲；使冒公子悲痛地度着半世的追悼時日。影梅盦憶語，就在這時寫的。

園子是以一條曲曲的流水環着，河旁處處長着疎疎的垂柳，佔地四百餘畝。過去的雕欄玉砌，大半已經不在，僅有一座水明樓，卻還寂寞地支撐着。據說從前董小宛的梳妝樓，如果你去遊覽，會討得很大的無味。因爲那樓上除了幾塊歪斜的檻聯匾額以外，僅供着一個眼光菩薩，是靠近一個廟裏的和尙放在那兒的。

在秋天，河塘的芙蕖枯落，破遊船擱上灘頭，黃葉紛飛，蝙蝠盤旋，古今的園林，更顯得遲暮蕭條的景象。過去一場旖旎風光，眞成了現在迷惘的夢境。曉得這故事的人，誰又不興着「燕歇，燈滅，光沈，響絕」之哀感呢！

園子附近的住戶，大都是些花兒匠，紮得精緻的各色盆景兒，這也是風流之餘緒吧？

莫愁湖上

樹清

幾天西北風刮過，黃沙飛遍了大地，新都的天氣，雖然比不上北國那般寒氣透骨，但如果一個飽受海風溫潤的人跑到這裏來，也許眞會感到有些異樣。莫愁路上，風馳電掣的汽車，來往不絕地在柏油道上滑過，捲起一片泥沙和一陣汽油的香味。馬路是漫長的，兩旁栽着法國梧桐的矮樹，如果你緩步沿着漫長的馬路徜徉，可以看到些帶有北方氣色的攤販。再向南，便是壘着四重城牆的水西門了。雖然沒有像中山門挹江門那般寬闊的街道，但你也且莫小覷了它——七十年前的今天，也正是漢滿民族大鬥爭的遺址呢。

出水西門的遊客不多，但如果你跨出了水西門，「到莫愁湖」的指路牌，似乎早料到了每個人的心一樣，會領導你觀光這六朝的勝蹟。

莫愁湖，南京人近來似乎不大注意了，或許人們早對這千年前的美人，感到了厭倦的緣故。自從雨花台改爲軍事要塞以後，雞鳴寺台城也接着謝絕了遊客，煊赫一時的梁武帝，眞的快被人遺忘了，何況這位可憐的弱女呢！

莫愁公園的前邊，架著一個木的牌坊，剝蝕過的痕跡，還隱約可以看出了老先生的手筆。穿過牌坊，白牆上敘述著六朝時代的故事，我眞不懂：那時當政治領袖的君主會在偏安苟且的局面下，還鬧這些女人的玩意兒。

國內最大的建築，要算這座「勝棋樓」了，一走進大門，拍面就是一副對聯：

樂府新聲歡金舊蹟；
六朝烟雨三月鶯華。

繞過勝棋樓，後面便是湖面了，雖有些廣闊，但枯了的荷葉，比西湖的浮萍還多，簡直見不到一點綠水。人說：「莫愁湖變了水草田，」雖有些過份，但事實上眞的，這位能使天子傾心的絕世美人，也穿上了蠶衣，學做耗農夫來了。

湖裏沒划子，更沒有像嘉興南湖那般嬌滴滴的船娘，但如果站在湖濱的柳蔭下，也許會使你感傷，更或許會使你感嘆，假若你有詩人的眼光，正可以詠上幾句：「莫愁艇子誰繫」的妙句。最好，你能伴上你的愛人，在這幽靜的宇宙之一角，坐上幾小時，那末，很少人會來打擾你的。

莫愁湖有茶樓，也有照相館，但太不幸了！南京人忘了梁武帝，也忘了這在帝王淫威下犧牲的女子。回憶着六朝金粉佳麗地的黃金時代，眞不禁會替這被人遺忘的莫愁婉惜。

十一，十九，寫于首都

醬菜

綠帶

到鎭江的人，是決不會忘記買幾罐醬菜回去的，因爲，醬菜是一般人都知道的鎭江名產。

和一般罐頭食品一樣，在一個圓柱形的洋鐵小筒子裏，裝滿了黃瓜，生薑，蘿蔔頭，寶塔菜……等東西，那就是鎭江的醬菜了。這，在流浪而沒有妻子來料理你飯菜的人，用牠來做下粥菜，那是最相宜不過的。因爲牠的價錢既很便宜，而且又無須煮燒，無須刀切，祇要鑽開了罐口，就可拿出來吃了，並且經過醃製以後，很不容易腐壞或變味。

鎭江的醬菜，分粗什錦，和細什錦兩種，粗什錦的價錢，每筒國幣二角，而細什錦每筒卻要比粗什錦貴上五分，每筒國幣二角五分，也許味道要好些吧！

醬菜的製法，是把黃瓜，生薑……等東西，洗乾淨之後，納入醬中，晒過了不少次太陽，然後把牠取出，洗去了醬跡，就成爲很可口的食物。

鎭江醬菜的特點，就是，脆，嫩，而鹹中略帶甜味。以西門大街恒順源記醬廠的金山牌爲最有名，在春秋佳日，到鎭江去遊玩的人多的時候，眞是門庭若市，大有應接不暇之概。

寶塔菜是希罕的產物，也是我在一罐醬菜中最喜歡吃的東西，牠是一種螺絲形的小體，大約長有一寸左右光景，因爲牠的形狀，有如寶塔，所以叫牠寶塔菜。吃起來，鮮美而有味，或許，這也是使鎭江醬菜成名的一個原因吧？

溫州三勝

倘秉鈞

溫州，實爲浙江之一大都會，左連海岸，右接括山，闤闠二水作其襟。那裏很有幾處好玩的地方，現在，我來介紹一下溫州的三勝。

在北城，有江心寺，即孤嶼，嶼上豎立二座巍偉的石塔，塔間有一座可容百餘和尚之寺院，名「江心殿」，蒼鬱的樹木，廣闊的田園，最相宜於儒者讀書。嶼西有「謝公亭」，因謝靈運守溫時來游，必題於此。舊傳說文公天祥也在這上面住過。文林游「江心寺」詩：

「孤嶼蒼茫雲水鄉，魚龍吹浪濺僧房。晴湖浮動乾坤小，高樹遙連吳越長；千古江山跟地軸，幾人功業破天荒，謝公亭畔題詩石，半蝕蒼苔字兩行。」

華蓋山，在郭東，城沿其上。周圍約九里許。遙望似華蓋，有容成太玉洞天「天下第十八洞天」。上有湧泉，旱則水不減，雨則水不加。謝靈運與從弟書云：「地無佳井，頓有三泉。」楊蟠游詩：

「七山如北斗，城郭幾重重。斗口在何處，正當華蓋峰。」

出城，東四十里，有仙巖山，即大羅山之陽道，書「天下第二十六福地」，上有皇帝池，廣三百餘畝，山巓就是古廟。朝廟西行，沿途皆嶺，道路之崎嶇，委實有些不容易走。山腰有一潭，名綠霞潭，朱自清先生任溫高中敎授時，曾作過一篇專門描寫這潭的文章，「綠」。再轉向東，接梅雨潭，瀑布由千丈高的崖壁上射下，擊在巨石上，變成無數的水沫，向四面飛濺。卓敬游詩：

「橫空峭壁瀉飛瀑，聲震潮雄搖地軸，網組氣濕浮太空，衝崖散作珠鳥斛；源頭直於銀河通，半空猿落飛流淙，此境定知無炎熱，方鑿千巖飛晴雪」。

一二，一，於杭

采石太白樓

胡新儒

采石是個名勝，太白樓是名勝中的古蹟。采石有虞允文祠，李公祠，楊公祠，彭公祠，廣濟寺，然犀亭，峨眉亭，三元洞，翠螺山，望夫山，寶積山，古唐寺，李白衣冠塚，翠螺書院及橫江館。太白樓不過是其中之一罷了。

采石在安徽當塗縣北，距城十公里。再向北行五十公里即達首都。地當長江要塞，宋曹彬之攻江南，明常遇春之打采石而破元兵，皆在此地。山水秀麗，風景幽美，稱皖省四大公園之一。近因京蕪公路及京粵鐵路京蕪段通車以來，前往遊人，不絕於途。因此地方人士籌資近萬元，將各處重加修葺，氣象煥然一新。

太白樓在彭公祠之西，建築於唐元和年間，用以紀念詩人李太白。詩人晚年，因當塗縣令李陽冰是他的族叔，宣城詩人謝眺是他的好友，加以留念采石景物，遂寄居於此。相傳詩人當年，月夜泛舟，中流飲酒，酩酊大醉，乃躍江捉月，從此我們的詩人，便長辭人間了。後人們懷念他的流風餘韻，乃建樓以紀念。到了宋時，復築祠殿，以作輔翼，於是這個名勝中的古蹟，益覺可觀。至於祠樓內的楹聯詩文很多，多屬古今名人的手筆，現者摘記數首於后，俾供未曾去遊者的欣賞：

李鴻章題的：

憑眺俯江流，想當年采石磯邊醉月詩仙，望古獨攄懷謝句；
登臨餘我輩，問此地天津橋畔談瀛海客，何人解草黑蠻書？

彭玉麟題的：

此處莫題詩，誰個敢爲學士敵；
江心頻捉月，我來甘拜酒仙狂。

失名者題的：

荐汾陽再造，唐家並無尺土酬功，只落得采石青山，供當日神仙嘯傲；
害妃子能讒，學士不是七言感怨，怎說却名韁利鎖，讓先生詩酒逍遙！

去年秋天，蔣委長偕夫人來遊，題聯一付云：

勝境眷圖中，莫辜負此日登臨，依山枕堵；
奇才詩酒老，應記取當年狂放，動地驚天。

還有文人于右任易君左諸先生等楹聯甚多，不能備錄。至於畫的方面有彭玉麟的梅花，久已泐石摹售了。清代名畫家蕭雲從先生在太白樓四壁畫五嶽圖，先生雖不專宗法，但用筆清快，自成一家，惜乎日久漫漶，已好久沒有痕跡了。

十二月二日寫於姑小

雪菴絮墨

關東之石砮

清時不准綠營用武備院弓箭，僅准用旗匠弓及本地自製之商箭，或票局弓箭，蓋此輩皆漢兵，故不肯將精銳之軍器發給之，因此武備院箭匠咸呼綠營用者曰「門外弓箭」，八旗用者曰「門裏弓箭」。門裏弓箭者即關外土產材料所製者也。關東弓箭之著名，非自淸代始，最古者曰「楛矢石砮」。據「國語」載：「仲尼在陳，有隼集於陳侯之庭而死，楛矢貫之，以問仲尼曰：隼之來也遠矣，此肅愼氏之矢也，又曰肅愼貢石砮。」又王會解一曰：夷用闌木，孔晁註之曰：木生水中，色黑而光，其堅若鐵。」又「魏志」（陳留王紀）曰：「肅愼國獻其國弓三十張，石砮三百枚。」又「晉書」曰：「肅愼有石砮，其利入鐵」又「宋書」（武帝紀）曰：「肅愼國重譯獻楛矢石砮」。又「隋書」曰：「靺鞨自拂涅以東，矢皆石鏃」。又「唐書」曰：「黑水靺鞨居肅愼地，其矢石鏃長二寸，蓋楛砮遺法」。又「括地志」曰：「靺鞨國弓長四尺，如弩，青石爲鏃」。又「太平寰宇記」曰：「挹婁國共人善射，青石爲鏃，皆施毒，中人皆死」。又「通鑑」曰：「挹婁獻楛矢石砮於趙」。又「大明一統志」曰：「石砮名水花石，堅利入鐵，可銼矢鏃，土人採取之必先祈神」。

按以上所述，可知關東之弓箭在姬周時代，即已名馳內地。不過當時之矢鏃爲石質，非鐵製者耳。關東石鏃箭（即石砮）在淸初葉尙用之，嘗聆姚丈振先（名啓攀，淸時光關外舊皇宮大政殿六品官）言：「壽山（裕祿也）將軍盛京時，因修葺大政殿暖閣，將神箭請至敬典閣暫供，工程畢仍請還暖閣。箭笴長三尺六寸，飾白鵰，羽鏃爲昂威赫，石長九寸，寬五寸作艾葉形。箭括襯鹿筋，受弦處深可容指，非挽百石弓不能發也，相傳爲太祖御用物」。姚丈所謂之「昂威赫」爲滿語，即漢語之「石砮」，今之「木變石」也，（今故京中南海有此物）。「寧古塔記」曰：「混同江中出石砮，相傳松脂入水千年所化，有紋理如木質，紺碧色，堅過鐵，工人用以礪刃，名曰昂威赫」。又「八旗冰鞋處溜冰則例」曰：「……二十四隊每隊官發昂威赫一塊，用以磨鞋條，（氷刀也）」。又「竹葉亭雜記」曰：「木變石惟松則然，關東多有之，非奇物也。關東人取石製爲佩刀形，安以柄，用以磨錯鐵刀如泥，古所未聞也」。又「吉林外紀」曰：「混同江北岸松榆等樹枝落水，浸漬既久，堅黑如石，可以礪刃」。（以上所引各書吉林各志紀等書亦皆引用之）。據此可知古之石砮，即木變石耳。因質堅過鐵，故不能以常石目之焉。

圍棋欄

西風

棋戰（第八局） 三

潘朗東
過惕生先半子勝

感想

過惕生

●黑八十七至白百四轉換，黑稍得利。因是時白空較多，黑不能不求轉換，今雙方已勢均力衡。

●黑百十一至百十七後手吃白六十六，六十八兩子，勝勢確定。

○白百十八至百三十六，官子細膩，

○故結果僅負半子。

○三十六粘。

●六十一同五十六

○百四十六粘同十一

共百四十七手

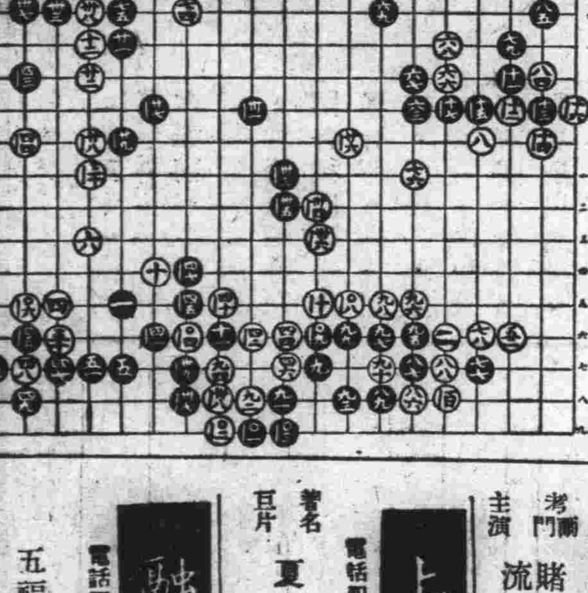

預告：本欄爲應讀者要求起見，准於下期刊登吳清源與日本本因坊秀哉之對局，此局精彩萬分，並經本欄詳加譯註，祈注意。

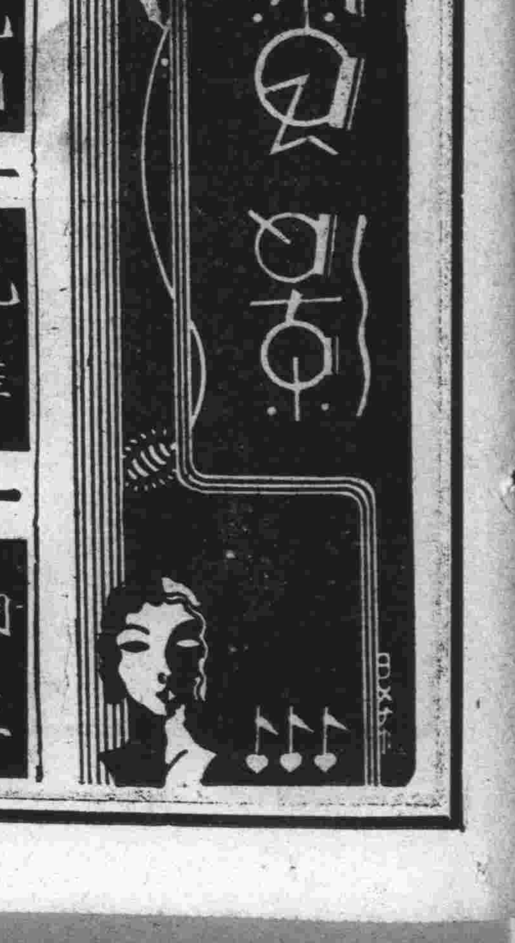

大光明 電話三一三三三 本季第一名片 神童獲寶記 二點半 五點半 九點一刻

國泰 電話七三七五七 風流熱情音樂鉅片 歌后情癡 三點 五點半 九點一刻

南京 電話八四一三三 神秘愛情音樂巨片 慾海沉冤 二點半 五點半 九點一刻

共和 電話二三六二四 袁美雲主演 小姊妹 二時 七時 九時

卡爾登 電話三五五五三 勞萊哈台主演 影城大會 二點半 五點半 九點一刻

麗都 電話九四一一〇 音樂歌舞名片 風月海盜 二點半 五點半 九點一刻

大上海 電話九三三三三 賈克雷主演 英雄末路 二點半 五點半 九點一刻

巴黎 電話八五二〇五 考爾門主演 賭城風流史 二點半 五點 七點 九點一刻

上海 電話四六七二一 著名巨片 夏伯陽 三時 五時一刻 七點一刻 九時一刻

融光 電話四二二〇一 五福臨門 二時 四時半 七時 九時

光陸 電話一七一〇〇 華納麥士德主演 靈肉之戰 二點半 五點半 九點一刻

萬國 電話五二一九八五 武俠巨片 荒江女俠 三點 七點 九點

恩派亞 電話八一〇六二 白玉霜 日 殺子報 夜 武則天 二時 八時

新中央 電話四二一五一五 易方朔 楊乃武小白菜 三點 五點一刻 七點一刻 九點一刻

百老匯 電話五〇三三五 考爾門主演 雙城記 三點一刻 五點一刻 七點一刻 九點一刻

光華 電話三三五三〇 王引主演 百寶圖 二時 四時半 六時半 九時一刻

中央 電話九六一六二 陳娟娟主演 小孤女 二時半 五時 七時 九時一刻

山西 電話四五五七六 龔稼農主演 新路 二時 四時一刻 七時 九時一刻

東海 電話五一一五四 張冶兒 全部 喜臨門 二點半 八點正

浙江 電話九三八七九 喬埃勃郎主演 桃花運 三點一刻 五點一刻 七點一刻 九點一刻

明星 電話三五〇九〇 福斯公司巨片 赤手勤王 二時半 五時 七時半 九時一刻

九星 電話八二六三三 卓別麟主演 電影嘗試 樓下一角 幼童五分 三點 五點 七點 九點一刻

榮金 電話八五〇六九 偉大巨片 征空壯史 二點半 四點半 六點半 九點正

蓬萊 電話二三四八七 明星公司有聲名片 夜會 二點半 四點半 六點半 八點半

東南 電話八三一六六 陳娟娟主演 小孤女 二時 四時正 七時 九時一刻

華德 電話五三一七四 聯華有聲巨片 到自然去 二點 四點 七點 九點

辣斐 電話八一二〇〇 歷史巨片 古城末日記 三點 五點一刻 七點一刻 九點一刻

西海 電話三四七三四 幽默諷刺巨片 狂歡之夜 二點 四點 七點 九點

威利 電話四三九八二 鳳蓮艷情巨片 臙脂盜 三時 五時一刻 七時一刻 九時一刻

虹口 電話四〇一四八 洛吉爾蘭主演 天誅地滅 三時 五時一刻 七時一刻 九時一刻

醫學週刊

第三百七十六期

丙寅醫學社編輯
通信處：北平王府大街雙輦胡同三十八號

破傷風與創傷

晴然

破傷風是人類很古的病，西元前四世紀希波克拉底氏(Hepocrates)已覺記載。在中國，素問所說的癘風，大約就是此病。至唐孫思邈著千金方記有破傷風的方藥。可見這種病是自古以來的人類大患。

這種病在戰爭時極爲常見，患者並且九死一生。他的原因爲何，中醫學一向是遵守「風邪乘虛而襲」的說法。這種說法無疑乃是病原不明時代，一種牽強附會。到了一八八九年，日人北里氏發見破傷風桿菌純培養，並且用這種菌接種於動物，卒獲成功，於是破傷風的病原，乃成定論。後來又查知死於破傷風之老鼠的心血內無破傷風菌，僅傷口內有菌，於是推定這種細菌致害於人，是由於他們所產的毒素，而不是由於細菌的本身。

一八九〇年德醫馮百齡氏(Von Behring)發明血清療法，便是根據破傷風的毒素和抗毒素而來。其法乃用破傷風菌的肉汁培養，以濾紙濾過之，取其濾液加石炭酸，然後注入馬體內，漸次增量，至適當時期，便自馬採取血液，更分離血清。這種血清，用以治療破傷風的病人，就作用論，可說是以毒攻毒，就效用論，可稱得起「著手成春」。

這種桿菌的形狀，頗似鼓槌，但是他僅有四五秒長，不到一秒寬，將六千個破傷風桿菌連接起來尚不到一寸長，這種小法眞教人不容易想象。這種菌本易死滅，不過你要殺死他的種子——芽胞——便難上加難。因爲牠們抵抗力很大，生活力很強，所以在表層土內很多，尤其是牛馬的糞內簡直是牠們繁殖的大本營。蒙古一帶富歡用糞作燃料，遇有創傷，自然容易傳染破傷風桿菌。所以這次綏遠戰爭，不可不注意破傷風菌。

所有刺傷或扯傷，或傷中雜土或布片等，這都是破傷風菌易於侵入的表示，凡是遇見這種創傷，不能漠視，應該立刻講求適當的處置。

近從歐戰的經驗，知道於創傷病人注射破傷風抗毒素，能有預防之功。不過注射的時期要早，到了症狀發生，便是毒已侵入中樞神經的神經細胞，縱然注射，也無濟於事。所以遇有可疑的創傷，無論其傳染破傷風桿菌與否，應該一律施行注射。大家須知道注射抗毒素是有利無害的。至於注射量，約自五百至一千五百單位，應視傷的輕重，隨時斟酌。此外歐戰時例用破傷風菌，氣菌及腐性弧菌所製之三合抗毒素，全活甚衆，我們也可仿行。

按上次長城戰役，華北救護委員會報告所載死因分類表中，因破傷風死亡者仍佔百分之十·四五。足見我們的救護人員，尙未充分利用預防注射的方法。這次綏遠戰爭，救護傷兵，應該引爲前車之鑒，速向中央防疫處訂購抗毒素，施行廣大的預防注射。

細菌與人類疾病之關係

郁知非

細菌能致疾病一說，早于十九世紀爲一法國化學家名路易巴斯德者及德國醫學家名郭霍者據實証明。後經各國無數科學家之奮鬥研究，細菌與人類之關係亦明，而細菌一學，遂成爲醫學上一極重要之科學。吾國自西洋學術傳入國內以後，研究此學者，固屬不鮮，然而大多數之國民，對此尚缺乏相當之智識與認識，致對此與人類有切身關係之微物，尚茫然昧然，無所知焉！思想頑固者，或許尚不信細菌能致病之事實！致貽笑大方；或則未知大道，過于拘忌，終日惶然悚然，談虎色變，唯恐細菌之來襲，危及生命，是則亦未免有盲人捫象之譏，曾覩蠡測之誚。茲將細菌與人類疾病之關係，略加申述，非敢云有所貢獻，聊作一得之述云耳。

世人皆以爲凡病皆係細菌侵入身體之結果。此實爲一錯誤之認識。不知細菌族中品類繁多，其中大多數之細菌，與人毫無害處，例如空氣中，泥土中，人身體上之許多細菌，皆屬是類；有時細菌非唯無害，且與人類有莫大之利益在焉！其最普通而知名于世者，則有醸酒製醋等功績；其能致人于病者，僅細菌中之一小部份而已。蓋細菌之有病菌與非病菌之分，猶人類之有善惡之倪焉。至于萬千疾病，更非皆起原于病菌之侵入人體，病菌所致之疾病，僅傳染病一類之疾症，如傷寒，白喉，霍亂，鼠疫等等是也。

細菌中之病菌，雖能致病，然其病並不一定能感染與人：如有專及畜牲而不染及人者，雞霍亂等是也；有人畜並染者，肺炎，脾脫疽等是也；有專染人類，而不染畜牲者，白濁楊梅瘡等是也。

常人又每以尙能致人類疾病之病菌，一旦入體，其將致人于病也無疑。而其實亦未必盡然。病菌既入身體，究竟能否致病，尙須視下列數點而定：

(甲)病菌之毒性(Virulence of bacteria)；

(乙)細菌之數量(Number or dosage of the bacteria)；

(丙)入體之途徑(Portal of Entry)；

(丁)個體之抵抗力(Resistance of the individual)。

今後將以上四項，略加申述如後：

(甲)細菌之毒性——細菌之毒性，並非固定不變者，而能因時因環境而有變動。當其環境適合，繁殖容易，于是毒性亦彰，致病之力量亦大；反之，當其環境惡劣，生存艱難，則毒性亦隨之減弱，致病之力量亦小。又當疾病初發及厲害之時，其毒性亦大，當疾病痊癒之時，則其毒性亦小或竟完全消失。此所以吾人平時偶或口中存有病菌，如肺炎菌等，而仍安然無恙者，病菌之毒性不高，實一極大原因也。

(乙)細菌之數量——毒性雖大，設其入體之數量太小，則亦不一定能致疾病，蓋一方面其蕃殖之數量小，另一方面則吾人之抵抗力亦容易戰勝也。此固與人類間之戰爭，初無多大差別，抑原理固甚相似也。反之，如入體之病菌數量甚大，則其蕃殖也必快，于是來勢洶湧，或非吾人一時所能抵抗，於是兩者如不相讓，一旦大戰爆發，演成疾病。

(丙)細菌入體之途徑——雖有大量之毒菌同時引入吾人身體，然設其所入途徑不適當，則仍致病無方。例如：傷寒必由口入腸，而後病焉，設將病菌擦入皮膚，或生殖泌尿道，則不能致病；又如淋菌，必由尿道入，而後能致白濁，若將此菌吞下，則又不能生病矣。大凡病菌入體之途徑有五：一曰皮膚；二曰消化道；三曰呼吸道；四曰生殖泌尿道；五曰耳眼。各種細菌均自有其適當之途徑在焉，有時一菌而能兼入數道以致病，或則僅能入一道以致病，是故途徑雖多，因菌而易。常人每以爲病從口入，其實事實上，何止一口而已。

(丁)個人之抵抗力——病菌侵入人體，固爲一大危險，但吾人之抵抗力，亦至足驚人，抵抗之方法甚多(因本文篇幅關係不及細論)今僅列舉其名，使讀者畧知其梗概：

(一)外表之防禦方法：

1皮膚 2黏膜 3淚液 4鼻腔 (如其構造之曲折，毛，分泌物中之菌解素(Lysozyme)等 5唾液 6胃酸 7膽液。

(二)內部之抵抗力：

1細胞之天然免疫力(Natural cellular immunity)

2白血球之噬菌作用 (phagocytosis)

3抗體(Antibodies)

4後天的免疫力 (如種牛痘以防天花打傷寒預防針以防傷寒是)

吾人抵抗細菌之力量雖大，究非十全完美，故有時因病菌毒性之大，數量之多，入體途徑之得當，有時仍不免於疾病之感染。唯吾人之抵抗力，至爲忠勇，病菌既佔上風，抵抗力亦決不示弱，苟人一息尙存，則未有不轉其全力以應戰，抵抗力與病菌之大戰，即所謂疾病也。有時抵抗苦戰而勝，病菌乞降，毒力消失，於是人體亦漸復原，是爲痊愈；有時抵抗力完全失敗，無力反攻，于是獻吾人之全體以殉細菌，是爲死亡。

當病症已愈之時，病菌僅減少其數量與毒性而已，但並不能完全殲滅其類，有時隨糞便溲溺等而出，如另入旁人之體，則其毒性又大，設此人抵抗不够強大，則又演成病症。然則細菌雖屬微物，其猖獗與蔓延，實爲害于人類甚大。病菌所致之病不一，因菌所犯之器官而變更。故即使同樣之病亦有輕重。病之局部而輕者如葡萄球菌在皮膚上所發生之癤瘡，大致不會蔓延，無性命之虞，但有時在口唇上化爲疔，于是遂有犯及腦膜而致命之虞。又如鏈鎖球菌所致之猩紅熱等症則能散布全身，招致血毒，危險較大。病之短長，亦大有差別，短者數日即致人于死，例如鼠疫；長者則經年累月，甚至終身患此疾病，如肺痨是也。亦有既愈而不復發者，如白喉傷寒是；亦有愈而復發者楊梅瘡是也。

病菌所以加害于人者，除菌體本身外，更能排出毒素。毒素大致有兩種：一種爲細菌之分泌物能溶解于中水名曰菌外毒素，另一種則在細菌之體內，直至細菌死亡纔出而害人者，名曰菌內毒素。外毒素毒性尤烈，因其能循環血液之中害及全身；此白喉之所以能致心臟昏厥(Cardiac Syncope)或盲目等病象皆因其菌外毒素周行全身之結果也。菌內毒素則往往遺害局部，害及全身之可能較少，白濁，瘡，癤，疽，瘤，是其例也。

以上拉雜寫來，已覺太長，如欲將細菌與疾病之關係，詳加發揮，則定可構成厚書一冊，似非此處所需。

人類之公敵—病菌

李慧芳

(一)緒論

人類往往犧牲自己性命去殺那明白顯然侵害自己利益的仇敵，然而竟忽畧了自身最可怕最陰險的仇敵，這些陰險的東西，不但是環繞人們的周圍，而且也深深侵入人整個體質，一刻不停的在想破壞人體，甚至使人死亡，而人卻不加以理會，有的人甚至於不知不覺，尤其是中國未受教育人民，知識未開，對於犧牲他們全身的病菌不能認識，就是受過教育的人也抱着『眼不見爲淨』的主張，忽畧了無數危害自己生命的暗箭，這篇文的主旨是要儆告大多數同胞們，怎樣戰勝病菌能作一個無疾病康健完美的民族。

(二)疾病之源—細菌

在緒論中已說過，有一種陰毒之物，常常侵害人的生命，這種毒物名叫細菌，細菌是一種極小而無色素的單細胞植物，不是肉眼所能看見而且用顯微鏡放大到數千倍纔能看見的小生物。

(甲)細菌之種類及形態：

顯微鏡下之菌，就其形態論可以分爲三大種。

(1)球菌：呈球體形的單細胞植物，這些菌中又包含了許多種類如：肺炎球菌，淋濁球菌，葡萄球菌，鏈球菌等。

(2)桿菌：細長桿狀的單細胞植物，其中最重要的有炭疽病菌，肉毒桿菌，大腸桿菌，白喉桿菌，痢疾桿菌，流行感冒桿菌，痲瘋，鼠疫，破傷風桿菌，結核，傷寒等桿菌。

(3)螺菌或弧菌：爲螺線形或弧形單細胞植物，其中最重要的有霍亂螺菌等。

(4)螺旋原蟲：這是一種較細菌稍高的原生蟲，不與以上三種同類，形狀與螺形同，主要的有回歸熱及梅毒螺旋體原虫等。

培養基中之細菌：

細菌學家曾由許多病人或其他病源處得來許多菌，得來以後用肉，血，或米麵，糖類精製營養品來培養，用玻璃管及平碟燊裝，過數小時以後可以看見培養碟中無數無數白色或黃色灰色球塊，這些都是菌羣，由極多而不可數的細菌繁殖體連合而成，由這些菌羣之中細菌學家纔可以詳細觀察研究關於細菌的生命史和一切其他的材料！

動物接種法之細菌：

要証明這些細菌是否殘害人身，是否產生病症，我們可以利用一種實驗，可以證明，這種實驗就叫作動物接種法，是用以上培養好的細菌注射入動物(如貓，狗，鼠等)體內，看這些被射動物在幾天以內發生如何病狀，由這些病症狀態中可以証明病菌之毒害！

(乙)細菌之散佈與存在：

細菌幾乎無所不在，天地間都充滿了牠們，我們簡單的描寫以下幾點：

(1)土壤：土壤中大多數細菌由人體排泄物及屍體腐土中而來，其種類甚多，然而最常見而且最危險的有破傷風及炭疽病菌，在戰場上的受傷兵士們常常得到這些病症。

(2)空中：空氣中有許多看不見的塵珠，細菌就混在這些塵粒中，各種各類，大都由風從土中吹來，也有病者呼出的空氣，但大多數這些細菌不易生長，容易消滅，雖然有些有抵抗力的菌可以仍然存留！

(3)水：洋海的水較比清潔，因爲有鹽質，河水井水則有細菌生長，住在沿河岸的人民多飲河水，例如中國長江沿岸人口繁雜，自上游流來的水夾帶着許多糞尿排泄物及洗濯所餘的殘水，其中無數細菌如傷寒，霍亂，痢疾之類，井水淺者，亦含有多量如上之生物，大多直接由附近之圊所滲流至井中而來！

(4)其他有形質之物：世界中既無處不有細菌，所以凡生物，非生物體上，都有它的存在，多毛動物身上，更含有多量細菌。

(丙)細菌之傳達：

(1)呼吸——飛沫傳染：由於吸進含有病菌之空氣進入肺部，這些病菌能產生流行感冒，傷風，肺炎，肺結核(肺痨)腦膜炎，白喉，猩紅熱，咽喉炎，百日咳，麻疹，鼻疽等。

(2)食物：由於食物不潔，腐亂，汚臭，中國人會有古語云：『病由口入』在這裏極能應用，由口入之菌常產生傷寒，痢疾，浪熱，霍亂等。

(3)直接傳達：人與人，人與有病動物或人與不潔用具接觸過密，常常容易得到許多病菌，例如梅毒淋濁都由性交得來，沙眼及其他眼病由手巾衣物得來，各種皮膚病，破傷風，氣性壞疽，瘋犬咬症等由傷口及接觸而來！

(4)昆蟲傳達：許多昆蟲如蚊，蠅，蚤，蝨之類身體中藏有許多病菌或原生蟲及寄生蟲，能咬破人皮，注入人血中，例如蚊傳瘧疾，蠅身上有極多細毛，每根細毛上藏有無數病菌，當牠與人接觸或人之食物用品接觸時，將病菌直接傳達，蚤蝨傳達也都極嚴重。

(丁)細菌產生疾病之機能：

菌入於身體中後漸漸生長繁殖，有些菌在極短期內繁殖到極多倍數，在牠們新陳代謝作用之中不斷的分泌出一種毒素，這種毒素與所接近的器官，組織或細胞化合，能影響並且破壞該組織及細胞正常的功用及生理作用，使牠們不能如平常般工作得有效力，於是身體內就發生一種反應，這就像H. S. Sigerist 在他的「人與醫學」中所說的細菌侵入我們的身體，給我們身體一種反常的刺激，身體對於這種刺激起着病理變態的反應作用，這就叫作疾病，到了刺激最旺盛而作用最激烈的時候，人身體往往因爲抵抗力不足，正常狀態全失，全局受影響以致於停止了生命。

(三)細菌生長於人體內各部及其影響

人體之全部以及每個細胞都有被細菌侵入的可能，在皮膚部可以生癤，瘡，膿腫及各種皮膚病或痛或瘍給人不快的感覺，在呼吸器官中如氣管支氣管肺部等處有肺結核，肺炎，肺膿腫等危險病症，在血液循環系統中產生細菌敗血病及膿毒血病血栓成等致命病症，在消化器官系統中生有痢疾，傷寒，霍亂，結核，膿腫等病，在泌尿生殖器中生淋，梅毒，結核及其他各膿腫病，易傳染於人，在骨中生骨炎，關節炎，骨髓炎等病，而最重要者爲細菌在人神經系內活動，使人得腦炎，脊髓炎，神經炎等病，這些病的結果總是死亡，瘋狂，麻痺的多，治好的很少，總之細菌在人體內無論何處都可殖長，因爲人體內是牠們絕好的培養基。

(四)免疫法及消毒法

以上既分別描寫了細菌在身體中張狂和禍患性之大，我們就當設法滅掉牠們，我們當知道在牠們未入身體以先，應當怎樣預防，可以不讓牠們侵入。若既已侵入後，更當知道怎樣殺掉牠們。

(甲)個體之抵抗力：

我們當慶幸的，是在每人身體以內已有了天然的免疫性，在血液中有許多抗體可以殺菌，若菌的數目不多而毒質不盛的時候，各人的抗體足够減除牠們的。這種免疫性與各人康健，遺傳有極大的關係。

(乙)人工免疫法：

當細菌的數目加多毒性強大，各人自然免疫性和抵抗力失敗的時候，就不能不用人工免疫法來制勝了。這些法子大約述說於下：

(1)衛生知識與習慣：有好習慣，沒有嗜好，富有衛生常識的人不易得病，就是有病也不像那些虛弱人的嚴重，習慣對於人生有極大的影響，例如每天早起，晨操，一定時間吃，有限制的工作時間等等都能增加體力，多讀衛生常識有細菌知識就可處處小心提防避免與病菌多接觸，這樣自己身體康健增加而抵抗力也隨之而強大了。

(2)食物及營養：人體各種營養都有一定質量，若是缺少某質或其量就發生反常變態，而這時病菌也易侵入，例如肺結核一病，好的營養是基本治療法之一，營養不足病便轉劇，這在許身多病人上可以觀察得出。

(3)抗毒素注射法：先將少數毒素注入人體，去刺激人體內對於該毒素而生的抗毒素，這就本着中國人所說的：「以毒攻毒」原理。

(丙)滅菌法：

在病菌未入體以先，我們當知道怎樣預防，預防的工具是殺菌，最普通的殺菌法有：

(1)物理殺菌法：加熱，乾燥，日光，X光線，紫外光線，電流，高壓以及突然減輕壓力等都可以殺菌，住室當乾淨，乾燥，有日光方合衛生。

(2)化學消毒法，在物理法感到不便的時候，利用化學藥品也可得到良好成績，這些物品最普通的有酸類，鹼類，養化物品如二養化氫，過錳酸鉀，氯碘之類，其他如火酒(百分之六十到七十)石炭酸(百分之五)一二〇藥水或俗稱紅藥水等也好，不過在用牠們以先當有相當的知識和了解。

(五)結論

我們現在明瞭細菌勢力之大，影響人身的利益及生命的嚴重，我們就可明白所謂最兇狠陰毒的仇敵是甚麼意義，人類若不戰勝細菌就將被牠們殘害，因爲牠們的數目比人類大過無數倍！

戰勝細菌的最先步驟，是去明白認識牠們，多研究觀察，再預防，殺滅，若等到牠們已經千千萬萬的侵入了我們的身體中時，要減除就很不易了！

國民衛生教育

松

指示一般民衆之衛生原則及實行衛生爲國家衛生行政之一重要部份。人類事業之不能實行，知識不足爲最大原因，衛生亦然。吾人近日因知識進步始知缺乏醫學常識關係極大。因人民知識之普及而疾病及無能力者減少之比例數最不易言。最顯明證據即近年已無各種疾病之大流行。社會亦與個人相同，預防醫學之柱石即爲知識如衛生之法，疾病之原因及傳染徑路，醫藥知識，等。

中古世紀之特點乃天命論之流行。彼時之人隨環境爲轉移；以爲疾病禍患，人力不能左右，遇有天災人禍皆認爲不能前知，亦不可預防，此種學說流行亘數百年之久。以疾病爲玄妙爲超自然，爲不能了解，或無可如何之事。至於歐戰之起與流行性感冒及鼠疫在英國之流行，現今雖亦有天命之說。使人覺外界環境掌管人之生死，於是改造及進步之現象消失。反之，就他方面言，因多種方法之發明使人認爲彼等自己實操運命之權，彼等之生命乃在一新而有希望且隨意之情況下。於是教育之功效及重要，始得大白。而教育遂變爲改造之功具，就國家健康上論，無有過於教育與預防醫學之關係者。英國已有強迫且普及之教育系統；其中最重要之一部即使人民了解衛生之原則。吾人對於此種衛生教育忽視已久，且因忽視所致之損失甚巨。現在所切望者即使所有兒童青年不論貧富貴賤，皆知第一身體之關於個人衛生事項，第二實行衛生之習慣。此二原則應同時教之，因必如此始能得到施行及實用之知識。學理教授無補實際，自古已知必需訓練個人有衛生習慣。進行之步驟，第一爲教育兒童及成年人，然後漸及於全民之衛生教育，如此進行必有顯著之進步，H. A. L. Fisher氏有言：欲生活健康，必需先能生存；欲生存必需對於吾人身體固有動作之基本定律加以注意。

茲將四種衛生指導法分述如下：

(1)衛生實習

(2)教育成年女子以爲母之道

(3)體育

(4)戶外教育方法

應用上述諸法時，應忌用醫學名辭及技術，關於病之徵候及症狀或治法應試行少許直接指示法。指示要簡單，正確及實用。

(1)衛生實習

現在小學校即教衛生學，故成爲教員教學生之一專科。各學校中，無論將其列爲隨意科或必修科，然皆須實習。教育清潔，則清潔之習練乃屬必要，如清潔頭部及全身，牙刷用法及學校沐浴，消化系統之清潔(飲食)，預防寄生虫之法，清潔校舍及其他等等；應告以新鮮空氣之益，而令其逐日持續流通空氣，戶外生活，適宜之呼吸運動法等；其餘關於運動食物及休息之價值亦同樣應用之；每種皆由教員于可能範圍內指示實習。

但所需者尚不止此。Henry Ford 氏會謂『人之眞正教育始自其離學校而入社會之時，其教育乃得自人生之磨練』。因此第一青年人及成年人需要繼續在學校及志願機關受衛生訓練；第二，所訓練者必需爲實用衛生(Applied Hygiene)包括每日之尋常衛生顧問體育生，衣服，休息，食物及膳食，性衛生，乳之預防及用法，預防消化不良，枝氣管炎，結核病或花柳病，家庭衛生，在病起始時治療之重要，如消化不良，枝氣管炎，齒病，結核病，花柳病，癌腫等。凡病早期就診，較之晚期就診者，效力均大。第三，所有全國幾乎個個家庭及萬千工廠及商店，皆需要生理及衛生教育。某工人代表會著論說如下：『衛生教育對於工人顯然有二種利益，第一種選擇之人有較前健康之趨勢，且工廠內之衣食亦較前增高標準。第二可輔助減少工業上衰弱，精荒廢工作及疾病，無疑可增加結果。』氏更謂『我擬改良兒童體格，使成爲如工廠內之系統的體育訓練，得正餐之合宜營養，獎勵營幕生活。余深信工人之調護得宜，不但爲人類運動，且有巨大商業價值，切望其將來能有巨大發展也。』

(2)授以爲母之道

小兒之健康及調宜看護，第一全有賴於母職。如欲學校女生成爲將來賢母，則應教以母道之原則。此似爲顯而易明之事，但尚未博得普遍承認，乃屬實情。令女子及少婦習練母道之必需及重要，欲加重之，甚屬不易。如每個婦女皆明瞭對於自己及小兒之平常護視及管理，則許多不適，瘦弱，疾病，甚至胎兒死亡皆可避免，而母親所負之痛苦亦可大爲減輕。最不妥及最不良家庭情況中之最要者即使作母者知道如何保護其嬰兒趨於合理的健康，一部爲其個人快樂，但亦爲其自己，如此，則此生因對一己及嬰兒不適宜護持所致之疾病，以發生之苦惱及憂焦，皆可消滅於無形。吾人應承認者母親有知識非能治癒所有足致嬰兒死亡之疾病；但當吾人念及何種衛生常識；充分了解及有秩序之護視，於無望之環境下，可以應用於母嬰兩方時，則凡爲人母者，對於自己嬰兒之健康，缺乏必需之基礎知識及預備，均似可憫。吾人固不能強迫其實行所學，但至少亦應予以充分習學母道原則及除去母嬰兩方痛苦之充分機會。Sir Herbert Samuel氏謂，確乎國家不能使嬰兒安全，能使其安全者母親而已。但母親則可由國家教育之輔助之。

嬰兒之健康甚至其生命，全有賴於爲母者，如母親之健康與氣力，家事能力，對於護視及管理嬰兒之知識，食物及環境之調理等。此乃無容疑問者。嬰兒健康基礎條件，爲健康母職(healthy mother hood)及母道的技術與實行。母道之教授，便利上可分三個時期：(一)在小學校教練年齡長之女生(一一—一四歲)；(二)在中等學校教育一四—一八歲女生及(三)在母親訓練會教育已爲母及將爲母者。在各期內皆須本下列二宗旨：

(一)女子本身健康之重要(二)育嬰之知識及實施。

同時更須設立各種兒童幸福之機關如嬰兒幸福會，兒科臨證所，保姆學校，保姆會，學校衛生事務所；關於施用教育方法及宣傳，雖亦有偏執批評，但其顯著利益已有多數事實證明。至於教育保姆之方法如下：

(a)保姆衛生之原理及實施

(b)病之普通原因

(c)預防法

(d)對於每個小兒周圍環境之調節及適合。

此外可預防疾病之主要原因亦應教授之。有多數目不識丁窮無立椎之母親對於懂道極爲明瞭熱練，反之，更有多數富貴婦女則一無所知。充分明瞭母道無異家庭之藥石，自然非百病皆治之藥，反之不明母道，則家庭之缺點也。

婦女不明母道，基本論點乃在國家之不教，並非罪在母親；現在不教婦道之國家到處皆是。此外環境之各種關係亦不可不知。蓋保姆衛生教育，及(對於管理家中關係及環境之一種家庭能力，)衛生知識之傳播及發展爲母道之基點，此乃毫無贅議者也。

體育Physical Education英國學校之體育始於1909年教育部所頒之體育要目，此項要目於1919年復行修正增補，現下英國小學校之體育皆根據此書。

書內有瑞士式之自由體操，以使全身各部均勻發育並可矯正各種小或暫時性缺點如圓形肩，扁平足，不良之站立位置等。此外更有各種活潑運動，如戶外團體遊戲，普屬交際舞，以及夏季之游泳。此外更注意教授運動之方法及技術，以免蹈昔日死板且無味之舊轍，而代以活潑之運動，俾其感覺此種課程之興味，並可由運動使血液循環及呼吸良好，故兒童由操場而教室，身體及精神皆得活潑之益。

最好每個兒童，每日皆有一定期間施行戶外運動。有多數學校現在皆已有此種設備。更常有每星期三次，每次二十分鐘，及每週一次較長時間之有組織的遊戲及游泳。現在各學校已添設運動場及遊戲場，兒童得莫大之益。但有多校尚未設置。

各學校之體育教員須曾在專門學校受過專門訓練，以後時赴夜校或假期學校增進知識。常有地方教育當局委任男女體育專門委員，藉指示，示教及特班等以輔助學校教師。近十數年內教授體育之標準已大進步，大半皆體育委員之力。

中學校之體育原則與小學校同，但此時因人數少，較適宜之戶內及戶外運動設備，專門教師，與學生年齡較長等，皆可增進體育及游戲之訓練，並竭力提倡戶外游戲及騎馬等。

救護醫員個人應備用品表

物品	單位	價格
穿着品：		
制服：毛織：上衣：褲子	套	$18.00
制服：棉製：上衣：褲子	套(2)	16.00
帽子：毛織	件	1.00
帽子：棉製	件	.50
外衣	件	6.00
外衣	套(2)	8.00
內衣	件(2)	6.00
襯衫	雙(2)	5.00
襪子	雙(2)	.70
手套	雙(2)	.60
鞋：皮製	雙(2)	16.00
盥漱品：		
手巾	件(2)	.40
胰皂	件	.50
牙刷	件	.30
梳子	件	.30
盥漱品袋	件	.15
針線袋	份	.25
刷子鞋油	份	.40
用具：		
鉛筆日記本	份	.30
帶子，皮子	份(2)	.60
帶子，小袋	份(2)	1.60
刀子，彎摺式：帶皮袋之[illegible]子及鑰匙	套	2.00
帆布袋	件	3.00
水壺	件	2.00
飯盒：茶杯：箸匙	件	1.00
徽章：鈕扣	套	.40
床鋪：		
鋪板及凳子	套	4.50
枕頭	件	1.00
褥套	件	2.80
褥子	件	2.75
被	件	5.50
		$107.55

國貨界昨集議 國貨宣傳計畫
設立國貨播音電台 舉行巡迴宣傳大會

本市國貨界先進王漢强、許雲輝、錢宗建、朱康陶等，因鑒於國貨事業，年來雖經各界熱忱倡導，已漸次發展，而每年洋貨之進口，仍有增無減，足見國人對於國貨之認識，尚有賴於

▲宣傳力▼▲之鼓吹

爰經聯合本市鼎新布廠、久新搪瓷廠、泰康食品公司等，各大國貨工廠代表孫心祖、樂輔成、陳樹德、姚天錦、徐承德等，集議明年度國貨宣傳計劃，經交換意見，結果決定、(一)創設國貨播音電台，專播國貨優點及行市，以介紹於國人，並請國貨界領袖播音演講，(二)呈請政府，准許於全國各大都市公共處所，普遍裝置玻璃櫥窗，專供國貨廠商陳列各種樣品，任人參觀，以資國人認識，(本市北火車站等處，已有此種設備)、(三)聯合五十家國貨工廠爲基本，舉行國貨

▲巡迴宣▼▲傳大會

方法、擴大宣傳，使國貨得獲國人深厚之信仰，關於以上三項原則，均已決定，除一二兩項尚在計劃進行外，其第三項巡迴宣傳大會，本市第一次舉行，業已籌備就緒，地點已勘定滬西曹家渡五角場時代職業中學，預定明年元旦日舉行開幕典禮，其宣傳品以切合日用爲主，其他如農礦化學、水產品類，亦予儘量徵集 國貨工廠，如欲參加，可向本市二馬路華萼坊二樓三號該會籌備處接洽，至外埠巡迴宣傳，決定先在南翔、昆山、兩處舉行，以後即 京滬路沿線各縣，依次分別推進，惟目下尚在籌備，故開幕日期，亦未確定云，

市區汽車登記 變更辦法
一月一日起實行

上海市公用局，爲變更汽車及機器脚踏車登記証費辦法、昨特發第二六九號通告云、爲變更汽車登記證費辦法事、案查本市汽車登記證照費辦法，歷年徵收照套費、換照費等，手續至爲繁瑣，茲定于二十六年一月一日起，變更辦法如下，所有汽車，包括已登記及新登記汽車在內)、一律徵收登記費國幣三元、新登記汽車、仍照章繳納押牌費國幣二元、所有機器脚踏車，(包括已登記及新登記機器脚踏車在內)、一律徵收登記費國幣二元、新登記機器脚踏車、仍照章繳納押牌費國幣一元、過戶費與登記費等汽車、爲國幣三元、機器脚踏車爲國幣二元、上項登記費、祇須繳納一次、所有每年應繳之照套費及換照費、一律取銷、上項辦法、業經呈奉市政府第二一七二六號指令照准、合行通告週知、

市黨部籌備 紀念雲南起義

本月二十五日爲雲南起義紀念日，本市市黨部，已着手籌備，定是日上午十時，在該部大禮堂舉行紀念大會，該部將通告全市各機關、各團體、各學校、各級黨部、屆時推派代表參加、並懸旗一天紀念云、

公共租界 上月犯罪統計
盜竊案佔最多數

茲據公共租界警務處十一月份工作報告，是月界內發生犯罪案件共一千八百五十二起，案犯之經逮捕者，共一千六百六十四人，代替界外其他官廳逮捕者八十七人，其犯罪在前數月、至是月始經逮捕者一百四十七人，若以犯罪之種類言之、則是月共發生謀殺案三起、謀殺未遂案三起、誤殺案一起、械刦案二十九件、穿窬竊案五十三件、侵入家宅案四十二件、此外甲組報告店舖刦案六十件、綹竊案八十五件、被竊車輛計有自行車七十四輛、汽車六輛、攫物案四十六件、統計是月被盜竊財產、約值十四萬一千餘元、追回者約七萬元、

檀香桂圓業公會 昨開代表大會

上海市檀香桂圓號業同業公會、於昨日上午十時、假座城內邑廟嘉路興安會館、舉行會員代表大會、計到會員代表丘玉良、翁伯英、盧錦泰、楊安芳等四十餘人、市黨部、社會局、暨市商會等各機關、派黃惕人、宋鍾慶、袁鴻鈞等代表、出席指導、行禮如儀後、公推丘良玉、翁伯英、盧錦泰爲主席團、首由主席報告畢、旋由各機關代表相繼指導後、即舉行改選、結果、王堯生、許伯良、丘良玉、郭耀祿、許伯康等五人、當選爲執行委員、林文灝、何乘彝、席菊如等三人、當選爲候補執行委員、至十二時許、攝影散會云、

福建同鄉會 昨開會員會

修正章程、並選舉李鼎新、宋淵源、江一甫、池化龍、謝德南、楊夢麟、陳霖、王孝英、葉景莘、高玉書、上官樹芬、王屛南、王新命、劉戈青、黃人航、陳少華、朱立德、張秉輝、林濟池、邱贊生、莊鼎勳、陳碩、陳子光、曾貽經、胡桂庚、吳藤培、林聚欽、陳楚賓、陳抱三、劉欽霖、林惠民、趙杏庠、郭振嘉、許紹珊、郭秀峰、爲理事、陳季良、李拔可、李登輝、杜毅臣、陳震名、樊紹賢、李擇一、陳丙丁、陳紹嬀、馬德驥、沈叔玉、林峻甫、王逸慧、葉玉岩、葉寶琦、姚子崙、李森、蘇福疇、何福森、黃人武、鄭朗蔚、陳滋新、蔣保毅、陳遺沅、盧錦泰爲監事、

汽燈廠業公會 昨開籌備會
推定光華等爲籌委

本市汽燈廠業同業公會、業經呈請上海特別市黨部核准、昨日假座石路東安旅社舉行第一次籌備會、到同業四十餘廠、推馬耀祥爲臨時主席、議決各案如下、(一)推光華、新蠡、勝明、美綸、日光、天光、明遠、勝日、實明、天成、國光、大明、實華、新明、德興祥等十五廠代表爲籌備委員、光華爲總務科、日光爲財務科、新蠡爲調査科、(二)決定執行委員九人、常務委員三人、(三)決定會員入會費五元、月薪分甲、乙、丙、丁、四等、繳日另訂、(四)章程草案、即發各會員研究修改、(五)交調査科調査各同業情形、並分發入會志願書、促其入會、(六)定□時辦事處、在廣東路五百號天華汽燈號、

歐浦市聲

▲五洲冬令贈品續訊

福州路五洲大藥房總店、暨本埠各支店門市部、現正舉行冬令大贈品、以酬顧客、贈品皆切實用、如香皂、牙膏、美容霜、生髮油、香水精、熱水瓶等、得贈極易、且任憑選擇、故凡需用五洲貨品者、連日均紛紛往購、惟該公司本屆贈品祇有兩星期、至二十四即將截止、最後機會、幸勿錯過、

▲昌明公司昨開股東會

馬白路昌明電器公司、昨日下午一時、開第六屆股東常會、由董事長臧博綸主席、報告增加股本一萬元經過情形、宣讀修改各條章程、經各股東討論、修正通過、最後選舉臧博綸、莊鴻皋、汪德龍、沈觀舜、任國常、林美衍、胡益卿、周友端、王行龍九人爲董事、屈文六、胡治琴二人爲候補董事、曹衮泉、董振遠、邱鴻生三人爲監察、朱鳳豪爲候補監察、會畢、共進茶點、極爲歡洽、

▲東興樓菜館昨日開幕

本市四馬路石路南首東興樓河南菜館、於昨日開幕、該菜館主人陸雨亭君、特宴請本市各界、以資聯歡、到有薛篤弼、陸漣奎等數百人、由陸雨亭及蔡鈞徒諸君、殷懃招待、菜餚豐盛味美、博得各界一致贊許云、

文化界消息

▲青年會創辦苦兒同樂所

上海青年會會於前去兩年耶穌誕節、分區假用大戲院、舉行上海市苦兒同樂大會、除每人贈給食品一袋外、並有含有教育意義之節目、以引起苦兒等向上之觀念、循辦兩年、頗著成績、茲耶穌誕節轉瞬又屆、該會本以往之經驗、決仍繼續辦理、各處節目、該會正在積極籌備之中、該會以每年一度舉行苦兒會、苦兒等獲益甚微、茲已擬定創辦苦兒同樂所、俾苦兒等有長年受教育之機會、法良意美、洵苦兒之福星也、

▲聯合慶祝聖誕音樂大會

本埠基督教會青年團協進會顧問羅鍾瑞、會長宓錫通、音樂股長何士德等、日前召集各堂唱詩班領袖、籌備聯合慶祝聖誕音樂會、進行頗爲順利、茲定二十三晚八時、假愛多亞路浦東同鄉會杜廳舉行、已加入各堂、有廣東中華基督教會、廣東浸信會、上海第一浸會堂、伯特利堂、景林堂、清心堂、天安堂、以及其他個人歌演節目等、共計二百餘人之聯合大會唱、可稱罕有之盛舉、

▲少年宣講團化裝演講

本埠小西門、少年宣講團、最近舉辦化裝演講團、每星期六晚上舉行一次、時間自晚八時起至十時止、關於每次化裝演講、題材均由該團編製、故每週表演節目均不相同、參觀費每人收銅子五枚、充該團補助費云、

▲慈幼協會繼續徵求會員

中華慈幼協會自本月一日開始徵求會員以來、各方加入者、頗見踴躍、徵求期間本定二十日截止、茲悉爲各方要求加入者極衆、決定展期至一月十五日截止云、

出版界零聞

▲西北浴血記出版

西北浴血記一書、內容有綏遠戰事記實及評論、共五六萬言、戰事照片數十幀、今日已出版、各報攤均有出售、函購及批發處在白爾路喇格納路崇賢坊七號大公廣告社、洋裝一冊、售價二角、

▲雷聲月刊一卷二期出版

雷聲月刊第一卷第二期、已於今日出版、內容有時事論著、名人彙誌、暨國內大報之論評選輯等、編輯精良、拼排新穎、該社爲推廣定戶起見、全年只收洋三角六分、函索附郵三分、直接函上海七浦路二一八號、即寄一冊、

▲錢業月報十六卷十二號

錢業月報、爲全國唯一金融讀物、內容精警、深得各界推重、十六卷十二號、今日出版要目計有、陟崖等評壇八則、褚滙宗之「讀二十三年財政報告」、陳諟夫之「日本在我國資本輸入的分析」、朱宇蒼之「由禁米出省論到目前糧食政策」等不及備載、此外尚有法律顧問十餘則、統計及經濟資料、同業消息等都百餘則、每冊定價二角、半年一元一角、全年二元連郵、由上海寧波路二七六號、錢業公會錢業月報社發行、各大書店及雜誌公司均有出售、又聞該報定廿六年一月、特輯「中國金融」專號、篇幅增加、執筆者悉爲專家、

▲大夏心理季刊冬季號

大夏大學心理季刊第四期、業已出版、內容有張耀翔之「關于手性的各種學說」、沈有乾之「學習得快的是不是忘得也快」、向培良之「電影心理學及其應用」、陳友端之「成人學習的可能與困難」、孫亢曾譯之「正確之思想」等二十餘篇、各大書局均有出售、價目仍每冊法幣二角、又該刊爲便利圖書館及讀者庋藏起見、將第一卷四期合訂成冊、卷首有總目錄、精裝布面金字、每卷一元、平裝每卷售洋六角、均自即日起由該會直接發售、

各界雜訊

▲道路會年假旅行杭州

本市中華全國道路建設協會、擬乘新年假期、召集會員、旅行杭州、定除夕晚離滬、三日晚由杭返申、即日起開始報名 通告業經寄發各會員、未收到者、可電詢七二九五一號該會服務部、非會員亦可參加、詳情可向古拔路七十號該會探問、

▲無綫電材料業籌組公會

本埠無綫電材料同業、鑒於業務日見發展、爲應同業需要、矯正同業之弊害起見、特由如春、葉宜孚、葉長烈、榮志鏞、袁金榮等、發起呈請市黨部准予組織同業公會、業經領到市黨部執字第四六九五號批示、准予組織、現正積極進行籌備、期早成立云、

▲商美協會代徵專門人才

中國商業美術作家協會、現受本埠某公司方君之託委、代徵傢具、服裝、廣告等設計人才各若干人、有意應徵者、可先將最近作品、每種二張、或三張、附具履歷、開示最低月薪數目、一并寄交上海市漢口路恭慶大樓三〇九號該會職介股、以憑審奪、又該會近和上海滬江大學商學院商妥合作條件、合辦商業美術專科、已於上星期四召開臨時理事會議、訂定進行步驟、

▲馮炳南移禮金建國醫院

前上海市國醫分館館長馮炳南氏、將於本月二十四日爲其第四子振威授室、馮氏因時事多艱、親友禮物、擬一概璧謝、適最高法院院長焦易堂氏、(現兼任中央國醫館館長)、正在南京創設首都國醫院、所需院基、均已購備、惟建造經費、尚待募集、因知馮氏熱心公益、與各方均有交誼、特請其將親友所饋禮物一律折爲現金、捐助首都國醫院、作爲建築之用、並經司法行政部部長王用賓、商業鉅子虞洽卿、張嘯林、杜月笙、秦潤卿、穆藕初等數十人、公同發起分柬馮氏之親友、如欲致送馮氏禮物者、請一律折爲現金、逕送寧波路永大銀行代收、馮氏將於吉日之下午三時至六時、在英華街大東旅社、歡洽茶點、款待賓客云、

電報招領

茲有左列電報、投遞不出、存本埠四川路二〇〇號上海電報總局待領、請收報人本人或倩人備帶圖章、至該局領取、(電話一三〇八〇號)

一、由(四二八三〇)歸綏來發交海格路範園六三八葉承明

二、由(四一七九一)南京來發交棘斐德路周不承

三、由(四二六二六)漢達來發交閘北長安路口一五號林君

四、由(四三三〇八)濟南來發西門方斜路十八號周文華

五、由(四三五六四)新浦來發交貝勒路道德里大同公寓郭伯辰

六、(四二二五七)泰縣來發交中南飯店祝耀旺

又有左列電報、投送不出、存本埠民國路電報局待領、

一、由北平來發交(七四九五四)杜美路杜美新社二號鍾石先生轉邵老湯

二、由南昌來發交(七五一五六)愚園路谷邨(七九)號黃浩南

零訊

▲公共租界十一月份中、共發生違犯交通章程案件二千三百另八件、其中起訴者六百二十四件、餘分別與以警告、或記錄其違犯、

▲據公共租界工部局衛生處報告、上週界內患天花者、西人六人、死一人、華人十八人、死三人、猩紅熱患者、西人五人、死無、華人十三人、死三人、

▲縣禁烟擴大宣傳、昨在新縣治區公所舉行、今日上午十時、在第五區陳行鎭舉行宣傳大會、

▲上海縣冬季浚河工程、即將開辦、縣府昨發出布告、諭示人民剷除沿河兩岸障礙物以利施工、

▲縣公民政治訓練、已開始多日、昨日輪値第六區舉行、到百餘人、其他各區、亦將繼續輪流舉行、

▲財政部昨訓令關務署、禁止私運烟壳錫紙、違者扣留並照章懲辦、

▲十二月二十五日、爲雲南起義紀念日、雲南旅滬同鄉會、特定是日開會慶祝、昨已通告各同鄉、

▲社衛兩局派員、視導全市衛生教育、並催繳各校衛生費、

▲中航公司向美訂購之道格拉斯飛機兩架、明春始能裝運來滬、

▲公共衛生學會、今日舉行年會、報告會務改選新職員、並請侯祥川醫師演講飲食問題、

▲本市愛而近路中醫科學研究社、近特注重研究防窒、防毒、救護治療等問題、撰文發表該社出版之科學醫刊、

▲自吳市長等發起醵資建設龍華風景區、以紀念王一亭先生七十壽辰後、聞各界贈送壽儀、截至昨日止、已有二千三百八十餘元云、

天氣報告

徐家匯天文台昨日下午四時三十分氣象預報云、今日日出時間、上午六點五十六分、日落時間、上午五時零一分、今日天氣變化、山東四周及黃河流域天晴、冷、有西北風、揚子江流域多雲、天晴、冷、有由西北至東北方向風、東海及台灣天陰、有雨、及勁風、

昨日本市氣溫、最高四三·七度、最低三一·五度、去年同日、最高四四·一度、最低四一·二度、

大衆顧問

上海職業指導所主編

病的話

仰菴

病與其注意在既患之後，不如注意於未患之先。有病而不請求醫生，非得實地診斷，用種種的測驗，談話，觀察，決不能針對病情，下適當的治療方劑。吾不解目下有一般人患了病，往往用一封信，隨隨便便，請教醫生，這似乎看病太容易了。在做醫生的，用通信答復，最大可能範圍，祗有在健康上備人顧問，出了健康範圍以外，當然要實地診斷，即使勉强答復三言兩語，那能使病家滿意呢？所以通信答復的醫生，吾們稱他是健康導師；他們的責任，是指導大衆健康的生活，備大衆在健康上有所請教，治病一件事，決不是通信上可以收效的。並且目下大衆的病，最多的是神經衰弱病；換句話說，是性的病，性病的預防，在身心修養上用工夫。身的方面，在鍛鍊體格，注意衛生，不沾染不良的習慣。心的方面，在注意正當娛樂，誦讀正當讀物，純潔個人的思想，堅强個人的意志，涵濡於自然優美的生活中。這樣做去，不必憂什麼病，也不必需要什麼健康指導，纔是我們合理的生活。

健康指導專號

性神經衰弱
答魏藝生君

問 幼年犯手淫，戒絕後，即發現無夢遺精甚多，致血衰，肌瘦，終日彷徨不決，作事不坦，服「第威德補腎丸」，及各國精片均無效，請問：

一，性器短小，有何藥可根治？若有，請賜示價格？

二，晚間飽食及用腦過度，與遺精有無關係？

三，有無自療法？

四，貴醫師能否爲余作義務體格檢查？如蒙允應請賜示時間！

答 請閱性神經衰弱自療法(西門泰亨里敝診所發行)義務檢查，難以應命。

(本所導師汪于岡醫師答)

練拳
答童士馨君

問 一，太極拳能健全體格，增長氣力，發達肺部否？

二，練太極拳，於肺病有何利益？

三，寒天使得太陽浴否？年老者使得太陽浴否？

四，臥着日浴有何利害？

五，上身露體，和整身露體之日浴效力，作如何之比例？

六，深夜使得深呼吸否？

七，冬季行深呼吸，鼻孔受寒氣刺激，有何預防？

答 一，二，習太拳，對於身體頗有益，患肺病者，則不宜。

三，四，五，太陽浴，寒天亦可行使，不過須擇房屋向南，東西北三面隔絕者爲佳，以防寒風吹過，老年不大相宜，全身裸露亦恐受凉。

六，七，深呼吸，寒天深夜均可，惟有肺病者不宜。

(本所導師張仲明醫師答)

生育
答黃文君

問 一，鄙人幼年時因犯手淫，已患早泄症，請問以後能有生育之希望否？

二，因斲喪而傷生殖器短小，與生育有否關係？有何藥品可治療？

三，現在身材肨矮，胸部特別肥厚，請問有何方法可治？

四，處女膜已破未破，于第一次性交時，有何種現象，若處女膜未破，與生育有關係否？

五，鄙人現在之身體很肥胖，精神還好，有時常覺頭微痛精神枯燥，但每迄天寒；極怕冷，此病是因性慾過度而至貧血所致否？有何法補救？

答 一，雙方生殖機能如無病變，自能生育。

二，無大關係。欲使體長；須注射劑及擴張器。

三，體胖宜適當運動，體矮無良法增高。

四，處女膜破時必出血。能懷孕，處女膜必破。

五，神經衰弱之一種現象，治法復雜，可購專書研討之。

(本所導師汪于岡醫師答)

失眠症
答王松林君

問 一，僕患初期肺病，神經衰弱，曾於二年內一再咯血；惟近已有半年未發，但自覺神經衰弱現象，並未稍減。每稍用力，即感頭暈。且多愁善感，雖多兩行。偶或氣急胸痛，夜來尤難甜睡。每晚上床後早則一時以後，遲則二三時，方能入睡。有時飲水日精神頗形萎靡。有時飲酒止渴，服安眠藥片，總覺不是久計，特請介紹一安神經良藥。

二，鄙人前三月，在醫院驗血，紅血球爲四百十萬，白血球只二千一百，血色素百分之八十五，平素畏寒多病，當與白血球太少有關，未悉有何特效藥，能使白血球增多？

三，僕聞友人言，彼注射安度賜保命之結果，雖一時獲有效果，但若干日後，更覺衰弱，未識確否？

四，小女出世九足月另三星期，體質因受先天遺傳影響，雖不過度衰弱，總不能謂爲強健，甫於二十天前種痘，茲因僱用乳媽費用浩大，擬於十足月時摘乳，未悉嫌太早否？

答 一，所述失眠症，恐係肺病原因，服安眠藥只能收效一時，且流弊滋多。

二，白血球過少，只一種病理現象，如身體强健，即能自然增加，過多亦有害。

三，賜保命注射藥，須視症候之需要爲斷，並非無效。

四，小兒斷乳，普通一歲至一歲半，過早，過遲，均不宜。

(本所導師張仲明醫師答)

藥酒
答伍德貞君

問 一，德商禮和洋行出品，「舍砒鐵質壽身酒，」是否有普通酒的成分在內？

二，如果有，一向不慣飲酒的人服之，是否有妨害？

三，神經衰弱者是否能服？因上症忌服刺激飲料（茶酒）也。

四，服之有無其他不良影響？

答 該藥酒宜於補血强壯，對于神經少影響。

(本所導師汪于岡醫師答)

心臟痛
答陳希康君

問 鄙人因受刺激，憂鬱之餘，發生頭昏，腦痛，心臟怔忡，胸懷鬱結，有時作痛，因逐感記憶薄弱，氣喘無力，精神萎靡。請問：

一，此病應如何調養及攝生？

二，此病應如何醫治？宜服何藥？

三，帶病做事，有無生命之虞？

答 一，第一須除去致病原因，而抱達觀思想。

二，請向鄰近醫師診治處方，或向藥房購溴素片，惟須詢明服法。

三，保養適宜，絕無生命之虞。

(本所導師韓一雷醫師答)

X光檢查
答張重君

問 鄙人近來時覺肺部微微作痛，然並不咯血咳嗽。晚間也不盜汗，但在午夜時，若有火車經過，車聲隆隆，時有從熟睡中驚醒，而心臟劇烈跳動。是否神經衰弱？或初期肺病？應服何藥？申報館有檢驗X光券售，手續如何？請一一詳爲答覆甚感！

答 第一須用X光線檢查心肺，如心肺康健，再診察其他病症，方可入手治療。申報館代售X光檢驗券價只一元。

(本所導師張仲明醫師答)

預防淋病
答吳信彬君

問 某君在一月前雖作一度不潔性交，當時不覺異狀，半月後與妻性交，始發現白色液汁流出，是否白濁？與妻性交後，有無傳染於妻之危險？倘已傳染，應服何藥可治？某君現服山得爾彌地已六天，尿口處終日潮濕，不時仍有白色液汁流出，但不痛下墜，不知該丸究能治淋斷根否？

答 一，白色液體，須經正式醫師檢驗，確定其是否淋病。

二，淋與濁名異病同。

三，有傳染危險。

四，倘既傳染，無須談預防，應論治療。

五，終日服此丸，希其根治，很難可靠，需請醫師同時行注射等手術，方克求其全愈斷根。

(本所導師韓一雷醫師答)

包皮過長
答徐復君

問 一，聞患包皮過長，能引起神經衰弱症之虞，確否？

二，鄙人患包皮過長，擬求割治，不識滬上誰家醫院，對於此項手術較高明？

三，聞施行手術後，可不必住院，但不知對此行動作事方面有碍否？

四，鄙人以爲「割治」後，雖無大碍，但敷藥諸事，總以住院爲宜，然而不知滬上誰家醫院住院安全與整潔？

答 一，並無此理。

二，稍長不必割除，否則每致太短，反起性交障碍。

三，四，此種小手術，無住院必要。

(本所導師汪于岡醫師答)

發育不全
答其知君

問 一般發育不全之病症，宜服何藥爲適宜？「還丽宜」之效力如何？可服用否？

答 請試服Adexolin丸，或魚肝油，或其他强壯滋補劑。

(本所導師韓一雷醫師答)

頭髮斷根
答郭蘭芳君

問 鄙人九月間頭部起有癬瘡，後以阿墨林藥林水治之，少獲成效，未全愈，最後於剃頭後，凡頭部類似癬瘡者，具以阿墨林藥水抹。此患處盡成黑斑，頭髮幾乎斷根何法可使髮復生？

答 請試就醫師處，用電氣療法。

(本所導師韓一雷醫師答)

消化不良
答王德仁君

答 一，此因在輸精（即射精時）强止閉塞輸精管括約筋，致斷部發生炎症，而有如此症象發現，請速就正式醫師診治。

二，是因消化不良而致，請常服水菓幽，以利大便。

(本所導師韓一雷醫師答)

割去包皮
答董四忠君

問 一，正發育時，割去包皮，是否合乎衛生？

二，而孔多小粒，內含如奶色小白粒，是何原因？有何法可治？

答 一，若非完全性包莖，絕無手術之必要。

二，此係面皰，須注意菌苗，及內服外塗等藥；難以自療。

(本所導師汪于岡醫師答)

皮脂腺病
答李潔君

問 一，臉生小疙疸（想係粉刺有人說是「發疙疸」，）有人謂與齡年來雖急不暇，有人謂與便秘有關，而本人則實大便不通，前導某醫生言，常飲菓子鹽，大便通則自愈，現未見有若何效果，如就醫診治或注射照太陽燈等，此地恐不可能，請詳述其根本之病源，並求一治本之有效之良法，除藉靠藥物之力外，應求自力治療者爲何？

答 一，因患部皮脂排泄停滯，或閉塞，或因皮脂分泌過多而來。

二，請試用下方：用時於睡前塗上，次早洗去。

Sulf. Sublimas 5.0

Glycerin 5.0

Rali Carbonase 5.0

Alcohol 30.0

(本所導師韓一雷醫師答)

魚肝油功效
答張一中君

問 家父年四十七歲，患雙脚麻木周身痠痛，已有四年。據說係血氣衰弱所致。(甲)可否服用魚肝油以補之？(乙)麥精魚肝油與清魚肝油，若爲有效？何牌爲最好油，何處買，每瓶價目，請指示？(丙)蔡同德藥店出品之驢皮膏，服之能否補血氣？

答 (甲)魚肝油爲普通補劑，對人身肺部有直接效益，對補血無直接效驗。(乙)清魚肝油較之麥精魚肝油其效速而較爲確實，麥精魚肝油製造法與原料皆同，其稍異者，惟多加滋補藥品耳。據余所知，天華藥房三光牌麥精魚肝油；確是物美價廉，聞在減價廉售，每瓶約在國幣八九角，另外可贈送一瓶。(丙)未詳。

(本所導師韓一雷醫師答)

盲腸炎
答梅丁君

問 一，某丙，犯遺尿病，服藥無效，敢問有何方法治療？

二，本校學生，檢驗結果患沙眼症者極多，請問用何法自療？

三，友人王君，有慢性盲腸炎症，每發腰部劇痛，必服鴉片始止，因此成癮，叠經戒絕，但終以病發時非服此不能止痛而復吸，且曾投他種烈性止痛劑，均無效。今雖領有執照，但終冀能早日脫離苦海，而最感困難者，即每戒絕時舊病復發，致多功虧一簣。茲悉戒烟方法甚多，究以何法爲最有效，而痛苦最少？

答 一，君所說之遺尿，是否爲夜尿症，倘確係夜尿症，可服三臭劑一方，節制飲料，最好請正式醫師診治，以求其屬於何種原因而來。

二，若確爲盲腸炎症，則可於戒絕後，行手術除去之，以免後患。對於戒烟，痛苦最少而欲求此症連帶根治者，請向各正式醫院討論爲妥。

(本所導師韓一雷醫師答)

腸脫
答華耘郎君

問 鄙人於十六歲時，陰莖右上方，忽然腫脹隆起，歷數刻許即退，隔月許必一發，以致右下部地位較闊，陰莖偏左。十九歲時，其腫脹之氣，忽更膨脹而下竄，及于右睾丸，因之右睾丸亦特別腫大，幾於占滿全囊。自右下部至右睾丸間氣竄經過之處，亦腫成粗筋狀，非常難過，每當咳嗽及嗆痰時，右下部亦常鼓氣隆起，此種症狀，不知究係疝氣，抑係睾丸炎？是否有妨健康及生殖？有何法可治？

答 貴恙當以疝氣（腸脫）爲似，但睾丸不應如此腫大，是否誤認，須檢驗之。

(本所導師汪于岡醫師答)

預防凍瘡
答劉其勛君

問 一，鄙人臀部六月間曾患一瘡毒，當搽以萬金油及九一四藥膏，半月後即消平，並未出膿血，亦未破皮。惟現在該處仍時常作痛作癢，請問將來會有再發之可能否？

二，鄙人牙齒之裏邊，積滿黃污，甚不合衛生，請示用何種器具，（牙刷無用）及何種藥或水，洗滌方能清除？

三，已婚未產之少女每月經完畢後，必有黃色水流出，延綿十餘日，臭氣難堪，須至十餘日後，才由濃化淡，漸變爲白色，用「灰錳養」洗滌亦無效，請示治法。

四，肥胖之女子，每至冬令，手脚必凍，作事既不便，又不雅觀，請示治法及預防法。

五，鄙人用腦過度，以致神經衰弱，多夢，多幻想，祈示一二種補腦之有效藥。

六，冬令服鐵罐裝之煉乳，（食品公司所售者）與鮮牛乳有同樣之滋補功效否？

答 一，瘡處時痛，時癢，可用百分之四十魚石脂油膏（各藥房均有出售）塗佈，以防復發。

二，牙齒黃污，可請牙醫師用揩齒器除去。

三，千分之五，螢光素（俗名紅藥水）供洗滌頗佳。

四，凍瘡預防法，可用辣椒酒塗擦，並熱水洗滌。

五，注射腸保命，或內服衛爾。

六，鮮牛乳，比較煉乳，爲佳勝。

(本所導師張仲明醫師答)

大公報

本市增刊

中華民國二十五年十二月二十二日

（星期二）

（一大張）

（不另取資）

漫談

摩登的玩具

蘩橋

聖誕節快要來了。大百貨公司裏面佈置起「兒童世界」，報紙上登載着售賣玩具的廣告，聖誕節對於某些大人說來，固然是個狂歡的季節，但對小孩子說來，却更具有重大的意義，因爲，他們可以在這時候得到一些心愛的玩具。

因爲我們現在處在一個偉大的時代，因而，今年兒童玩具中最摩登的玩具，也就是飛機，坦克和軍艦大炮之類的東西。在國防的意義上說來，這固然是非常好的現象，但是，就整個人類的歷史說來，這也的確是一種悲劇，像那些天眞爛漫的弱小的心靈，我們就要替他印上飛機坦克的烙印，這是多麼的使每一個人感到了深切的焦慮啊。

然而，我們有甚麼辦法呢？因爲我們民族的生存現在都受着威脅，未必我們不當使我們中華民族的兒女們去認識飛機坦克嗎？就是我們不願意，然而，那天上的鐵鳥，和馬路上的鐵馬，以及幾年來一切的事變，已使我們每個小朋友不能不喜歡玩飛機坦克之類的東西了。

所以，這種玩具的摩登，不比女人的衣服和裝飾，而是殘酷的歷史所造成的——雖然我們並不希望他這樣的發展。

參觀馬寶山糖菓餅乾廠

李維一

在我國新式的食品工業中，馬寶山糖菓餅乾公司也是非常出名的。該廠歷史悠久，出品精良，不僅在上海，就遠在南洋一帶，只要愛吃餅乾的，也恐怕是無人不知的吧。我因爲想了解馬寶山公司的狀況，日前特赴中虹橋該公司上海總廠參觀，承該廠派員引導，並指示一切，異常詳細。

馬寶山公司，爲馬寶山先生所創辦，馬寶山先生之從事於糖菓餅乾事業已有很久的歷史，還在民國以前，馬寶山先生與馬玉山等人，便在小呂宋開設有糖餅店，民國以後，他們又在香港以三百萬的資本，創設馬寶山公司，故今在香港社會，尤具有偉大勢力。至在上海方面之設廠，則時間較短，不過是二十二年秋天的事。他的廠設在中虹橋華德路上，是一個三層樓的大廈。下層爲貨倉出品裝箱部，及餅乾爐的發火處，二層爲餅乾製造部，三層爲包裝部及洋糖部。

我們首先走到餅乾製造部去看，餅乾製造部裏有大烘爐一座及製造餅乾的機器若干部。一切都藉機械的力量，異常新頴整潔，餅干製造時，首先用拌麵機將麵粉拌合，然後再加上雞蛋香料和牛拌等，以後將麵製成薄薄的狀態，再放在製餅干的機器上去，這個機器上有各種模型，只要原料從此經過，便由機器自動的造出各種餅干。

餅干製成以後，即放入爐中焙製，這個爐子的面積很大，高約二十五呎，爐中架有大轉輪環，分爲十二格，只要把餅干放上去，一轉瞬間，便可完全烘熟，只要五分鐘的時間，便可製成餅干一百八十磅，這也不能不佩服科學焙爐之萬能了。據說，所有的機器都是德國出品，價值約六萬元之譜。

三樓是包裝部，許多男女工人都很忙的在那裏從事包裝，另外，還有一部份是糖菓部，糖菓部裏有各種製糖機器，全用水汀裝置，每天可產糖約五百磅。裏面異常的清潔，據該廠的管理告訴我，他們對於工人的衛生，是要經常檢査的，『第一，凡患肺病及其他傳染病的，他們絕對不要，第二，對於工人的剪髮，沐浴和修指甲等，廠方都有具體的規定，廠中除經常檢查以外，並特設有修指甲處，以保持食品的衛生，第三，對於工人的衣服，廠中也特別注意，一律規定穿白色工衣，而且要洗得異常淸潔。因爲食品工業與民族健康的關係異常密切，不能不特別的留心。』

最後，我問到他們的一般狀況，據說，他們全廠共有男工一百四十五人，女工一百二十人，每天用粉一百四十包，出名以梳打餅干及各種甜餅干爲大宗，每年營業約八十萬元左右，在銷路方面，以南洋，華南及長江一帶爲最好。關於製糖，他們不十分注意，他們廠裏面的人，都叫餅干部長爲『陸軍部長』，糖菓部長爲『海軍部長』，這意思就是說，在他們公司裏，糖菓部的地位，也和中國海軍一樣，是占不十分重要底地位的。不過，雖然如此，但每年糖菓的營業，也要占他們總額的百分之十五，可見也還是不錯的啊。

在出來的時候，看見他們正有千百箱的餅干在裝車運出，看情形，眞是怪忙碌的樣子。

上海閒話

南市之靜修路西昌路，在民國以前都是兩條小浜，前者稱爲靜室菴浜，自曹家橋達楊家方場，後者名西昌橋浜，自楊家橋達西唐家弄，兩處皆於民國二年塡沒，改爲今名者。

標準 特長香煙

當場測驗

標準長度　標準容量　標準售價　標準品質

華東煙公司出品

耶誕前的「兒童玩具」

他比

耶穌聖誕快要到了，在上海，將又有一番狂熱的慶祝。聖誕節可以說是小孩子最快樂的季節，因爲爸爸媽媽在聖誕節這天總要購買一點玩具給自己心愛的孩子，或者是掛在聖誕樹上，裝在誕袋裏，等到孩子睡熟了的時候，輕輕的將這些玩具放在孩子的枕邊，孩子一覺醒來，看見這許多精美的玩具，自然是非常高興。於是，爸爸媽媽就哄着孩子說：「這是聖誕老人的禮物」！於是，聖誕節在孩子們是一個極有興趣的季節。

上海是一個洋化的都市，在聖誕節這一天的上海，你便可以知道，上海不是中國的上海了。各大商店里，各大公司里，對於聖誕節這一個機會是不會放鬆的，尤其對於兒童的玩具，更是他們做生意的唯一的好機會，因此，每一個大公司大商店里都設置得有兒童幸福世界，以吸引顧客。

我因爲要明瞭兒童幸福的世界的眞象，因而今天特至南京路四大公司的兒童幸福世界作一次巡禮，得着很多新奇的印象，是值得一記的。

本來，各大公司里在禮拜日的下午是停止營業的，可是，因爲聖誕節快要到來的關係，特於今日，聯合的破例營業，以吸引顧客，尤其是對於兒童的玩具，都是經過極精密的佈置的。

依着我參觀的次序，記我的印象，先說大新公司，大新公司的玩具部設在二樓，並沒有特殊的名詞。大新公司因爲地址較寬的原因，平時的顧客並不若何擁擠的，可是，今天到了二樓的玩具部，人確是出乎意外地擁擠，有年青的夫妻携着他的愛兒，有年老的祖母帶着孩子，都是到玩具部來買玩具的。據我觀察所得，購買玩具的，以飛機大炮，坦克車居多，由此，可以知道小孩子的心理，這種玩具具有國防的意義，倒是值得稱許的。

新新公司設置得有兒童幸福世界，專售賣兒童的玩具，佈置得頗爲精緻的。同時，並還備有贈品，一種是兒童叙餐會，一種是兒童教育電影，凡是在兒童幸福世界購貨滿洋一元，就可以加入兒童叙餐會，或去看兒童電影，因此，父母們帶着孩子去買玩具，每個孩子都笑容滿面的出來。

先施公司的設置兒童世界，並在兒童世界內放映有聲教育電影，內容有百靈廟全景，包頭火車站，西北邊遠運輸情形，西北人民生活情形等，是非常的富於興趣的，雖然入場券要兩毛大洋，可是入場券可以作貨物的代價，實際上是並沒有出錢，因而參觀的人很多。

永安公司的三樓設置得有兒童幸福村，玩具的種類佈置得頗爲豐富，因此，顧客也非常的擁擠，同時，並增送秀蘭鄧波兒的照片，因而，更惹起顧客的愛好。

泰康公司本是售賣糖果的，可是，也在南京的總店旁，另開了一個店面，出售各種玩具。顧客也非常的擁擠。

耶誕節快要到了，在上海，這又是一個狂熱的季節，尤其是孩子們更爲高興，可是，高興的只是少數富有家庭的孩子，而大多數「淪途的羔羊」們依然過着貧困的生活的！

＋　＋　＋

康園

聽秋

本市新北門內，盧家衖西，（即今小世界之斜對面。）有一所偌大的屋舍，名曰「康園」。

「康園」的房廊，是古式宮殿形的廳堂。內部的建築，佈置，以及一切的點綴品，都含意古色古香的氣味。聽說在遜淸時代，是一個蓄有些名望的所在。尤其是一般年長的紳君子，大都是知曉的。

當洪楊戰事平靜後，曾國藩巡遊到滬的時候。上海東北城商界的各領袖，和當地的紳董們，曾經假着「康園」的大廳，歡宴這一世之雄的大師。並且承曾國藩親手賜書題誦過。而「康園」的譽名，或許就在這次之後吧！

鴉片初入我國的時期，人民不察它的利害，吸食的頗多。而當局亦不禁止。因此在遜淸光緒初年間，上海烟館林立，多得不可勝計，而其中規模最宏大，設備最考究，最淸幽，舒適的，當首推「康園」的『南誠信』。

『南誠信』的吸客，都是官僚，紳士，和上等的商人。而且商人們祗能在普通的烟室裏享用。另外有幾間雅座，是專供一般在任官長和有功名者光顧的。而最笑話的，當時的道台，和某翰林，他倆各常年包着一間。『南誠信』的烟，茶，都非常考究。並且茶役的招待也頗週到。躺在這舒適的環境裏抽着烟，眞好像是在吸飄蕩青雲？——不！是減福絕壽害！

甲午之後，嚴禁鴉片。於是上海的烟館，相繼着關門大吉。『南誠信』也在此時壽終正寢。

烟館收歇後。改設了康園書場。可是不久對面建設了勸業場。（即今小世界。）於是營業上大受打擊，以致不能維持。

目前的「康園」，已沒有字蹟可尋了。昔年的館門間，開設了一家瓷器店。內部的廳堂房屋，已劃分地租給了住戶。只怕再過幾時，將無人知曉這「康園」了吧！

唉！倘使屋房有知，豈不也要興今昔之感嗎？

路名原始

奧丕良

在法界皮少耐路與南市且華路之間，有一條馬路叫大境路，在三十年前，這裏都是許多農田和泥路，在宣統年間，由大境廟及靑蓮菴讓地拆造，所以，稱之爲大境路。

◇　◇　◇

在民國以前，由西倉橋到肇嘉浜之間，有一條小浜，這條小浜名叫臭水浜，民國二年，市政當局爲了整頓市容起見，特雇工將這條浜塡沒。最初，名爲臭水路，但以後又以這個名稱不雅，而且，水已沒有還名爲臭水路，也覺不十分切合，故以後又改爲小桃源路。現在倘若你到南市去，你還可以從這條路上走過，但你絕不會知道在二十五年前這裏還是一條臭水溝啊。

◇　◇　◇

現在的蓬萊路，在以前也是一條小浜，這條小浜，一端與亭橋浜相連，一端通運糧河，於光緒三十二年塡築，現在已成爲南市很出名的一條馬路了。

麗華公司

電話九七〇七〇轉接各部

冬季大減價

冬節送禮珍品

美酒糖菓・罐頭餅乾

雪茄香烟・價比衆廉

美國玻璃鐵盒大桔子　每盒三元

大紅蘋菓　每盒二元二角五分

大號老牌洋腿　每只九元七角起

錦盒繡花蔴紗手帕　每盒八角

原套圍巾領帶　每套四元

特號江口紡　每疋十五元五角

各色素絲絨　每件三元五角

法國印花絲絨　每件八元

金銀線絲絨　每件七元五角

各色華巾綢　男袍料每件三元六角

三樓四樓　兒童玩物大集團

款式數萬種・姿態各不同・

特號跑冰車　每只一元

加長路軌蒸汽水車　每套一元一角

皮帶刺刀汽槍　每支一元

十六只頭五彩聖誕樹燈泡　每套三元四角

美國用電有機火車每套四十元

文房

派克眞空管水筆　每支十四元

美術冬卡年卡　每打二角至八元

各種新式落地電爐　每只十二元起

新式儉煤火爐　每只四元一角

羊毛手套　每雙四角

毛裏皮手套　每雙二元七角五分

女庄羊毛圍巾　每條七角

英國西庄圍巾　每條一元五角

大號英國印花緞鴨絨被　每條二十七元

二磅大號印花緞鴨絨枕頭　每只四元

足三斤頭號絲綿被　每條三元一角五分

女軟底呢毡鞋　每雙一元九角五分

英國毡呢男庄鞋罩　每雙一元四角五分

黃黑紋皮男鞋　每雙三元六角五分

明星影片公司有聲鉅構

歐陽予倩導演力作・姚莘農編劇

清明時節

名家創作・不同凡響!!!

顯係佳片・值得注意!!!

黎明暉　趙丹　章曼蘋　李滌之　舒繡文　謝俊　李麗蓮　徐莘園　吳茵　王庭樹　英茵　郝恩星　王飛娟　朱孤雁　聯合主演

副導演　胡心靈

▲一面是荒淫與無恥▼

▲一面是嚴肅的工作▼

寫盡世上的喜和愁，使你憎恨，也使你愛

畫出人間的恩和怨，使你深思，使你同情

太太癡肥，丫頭俊俏，老爺風流，於是閨房多事！

風波疊起，枝節橫生，奇聞百出，怪哉紳士家庭！

雅俗共賞・風味別具

金城大戲院　明日公映

大公俱樂部

舊劇新評【二十】

婁桑村

舊劇之臉譜乃是一種內心的表露，而不必以其人固有的儀容爲標準。例如：

△曹操 身長七尺，細眉，長目，鬚亦甚長，見於演義中，理應飾以鬚生。

△張文遠 是一個浮浪子弟，儀容清秀，理應飾以小生。

然而劇中之曹操昔在「捉放」中勾三塊瓦，濃眉大眼，固不合。即以白臉之三角眼，鼻上紋路錯雜，且因內着胖襖而臃腫其身。亦不合於演義所述。至張文遠，在劇中乃遠不及宋江漂亮。婆惜何至與之私？蓋劇中乃從其心理之奸詐凶險，及浮浪輕狂，而定爲白臉與小丑也。

竊願當世諸彥，試一忖度百年後，苟演入舊劇中，作何臉譜？則庶幾於是非邪正之分有所躊躇矣。

影評 『神童獲寶記』

張央 (大光明映)

薛珮兒瑛邈是繼秀蘭鄧波兒，金蕙漱之後，以「小大亨」一片爲我們所組織的小明星，她和鄧波兒和金蕙漱底個性都不相同；出生於英國的她是有着溫存，天眞的可愛處的。但是，在華納公司，她很少有單獨主演片子的機會，因此她底聲譽自然不及被電影商人狂捧的秀蘭鄧波兒了。

這裏我們要認清的一點，是一個電影演員底藝術是不能拿聲譽底大小來作憑據的。我不否認秀蘭鄧波兒底聰明；然而當我看到薛珮兒瑛邈的時候，老實說，我喜歡後者更甚於鄧波兒。就以「神童獲寶記」來說，論影片底本身，也許不及秀蘭鄧波兒最近的作品「小孤星」；而薛珮兒瑛邈比鄧波兒更好了。這原也並非鄧波兒底過錯，鄧波兒是被電影商人所「殺害」了。

「神童獲寶記」以海岸邊的一個小城市爲背景，海洋底風味是很濃厚的。人物以女孩子愛比甘兒爲主，其他尚有老處女瑪茜亞，夢想着發掘寶藏的亞沙，以及一對男女情人。愛比甘兒知道了亞沙底夢，就決心幫忙他，替他找到了地圖，和他一道去「鳥島」尋寶。在那里亞沙失愼打死了一個歪徒，被執於法，要判處徒刑了，幸而得到愛比甘兒底救助，亞沙終於大白，無罪開釋了，

這樣的故事是空想的。不過導演處理的手法却不差；尤其是那小城市中人們生活的空氣，很是生動。至於那海上的夜，配上那青年水手底歌曲，情調是够迷人的。

演員薛佩兒瑛邈是非常討人愛的。其他如梅勃羅遜，茄埃凱卡等皆有可觀的表演。「神童獲寶記」是一部可以一看的片子。

琴逑羅吉絲 『風月無邊』的女主角

杲杲

琴逑羅吉絲(Ginger Rogers)的舞藝，凡是關心電影的人，差不多沒有一個人不會讚揚她吧？

自從去年春天「大上海」開映「楊柳春風」(Gay Divorcee)一片以來，她的名字，跟着「楊柳春風」的男主角弗雷亞斯坦(Fred Astaire)，便在國內的影壇，大大地喧赫了起來，一般少男少女，沒有一個不是萬分地迷醉於這一對銀幕舞人的優秀動人的技藝上面。他們的舞術使每個人心醉，連他們在電影中唱的幾支歌曲，也非常熱烈地流行了一陣。不但是跳舞場與無線電常奏着他們倆人的曲子，就是一般普通大學中學校的男女學生，也整天嘴里哼着他們的歌曲。即到現在，跳舞場中不是還時常奏着他們的歌曲嗎？像 "Continental"，"Night and Day"，"Don't Let it Bother You"，"It's Just Like Looking For A Niddle In A Haystack" 等等，凡是時髦點的哥兒小姐們，簡直沒有一人不是極熟悉的了。

接着「楊柳春風之後」，又有「春華露濃」(Roberta)，「雨打鴛鴦」「風流艦隊」，以及最近不久在「大上海」「國泰」兩戲院同時映出的「風月無邊」(Swing Time)，琴逑羅吉所得到人們的熱烈歡迎，正如同她老一起演片的菲雷亞斯坦不但使大量的觀衆像狂瘋般地來歡迎她，他們的影片，實在是在海上沉寂的影壇鼓起了一個大波浪讓所有的人們得到一陣最新的刺激。(未完)

永遠微笑中的胡蝶與龔稼農

藝事漫話

黎明

我們不能否認，目前中國電影界是處在一個十分困難的境地中。人材的希少。物質的貧乏，再加上了客觀環境的限制。

較有義意的題材，沒有開攝之前，劇本先就通不過。換一條路走走吧，但是不論在經濟上抑物質上，却都又受了重大的限制。比如最近的到自然去，背景是那樣的令人感到失望。就是狼山喋血記裏面的狼，也祇能以警犬充數——並且，就連這幾條警犬，也還是多方設法借得來的。這樣，中國電影所可走的路，是越來越窄了。

× × × ×

要平穩的越過這一個不易走的，崎嶇的現階段，當然不是一件容易的事。但是假使爲求暫時的解決，而從事於迎合一般麻木的小市民的毒性片子的攝製，當然那也祇是飲鴆止渴的辦法而已。

× × × ×

影片公司的不景氣，間接的就影響到一般職演員們的日常生活。公司欠薪能欠上好幾個月。房錢付不出，祇好把搬家作爲了每月中的必要工作之一。冬天的衣服穿上身上，夏天的也許就被存進了高櫃台中。但是除此之外，我們却也聽見了某人正在建造着宮殿式的，華麗的別墅的消息。在星明制度還不會泯滅的現在，這當然也是必然的矛盾現象之一。

× × × ×

戲劇聯誼社成立後，本來有圖書館的設立。但是書籍數量的微小，實在是一個莫大的缺陷。同時困於經濟，又無力加以補充。最近聽說有人預備捐助有關戲劇等的書籍七百餘冊。假使成爲事實的話，可說是一件十分有利於戲劇運動的公益事情。

銀幕技巧 海洋場面是怎樣攝製的？

鴻勛

擇裏是一位和我們抱着同樣觀念的影迷，在參觀一家製片公司拍製海洋景鏡頭回來後的報告，他說：「起先，我是抱着一個固定的觀念，當許多我的朋友（大都是電影從業員）告訴我說，銀幕上的海洋和大船的鏡頭，都是在好萊塢的陸地上攝製的，我總是不能致信他們的忠告，有一次，給我釋疑的機會來了，我接到朋友請我到他的公司去參觀拍戲的信，本來製片公司攝製時門禁森嚴，不得輕易涉雷池一步的，這次我却大模大樣的進去了，哈哈，他們正在攝製大船沉沒的鏡頭，這是帮助我理解電影奇蹟的秘密，使我把以往固執的成見——公司方面眞是毫不顧惜地犧牲了一艘大船，在我心頭中的懷疑，亦明瞭了，眞完全是假的，但怎樣假的呢？原來在電影所謂技術的鏡頭裏，有一個叫做模型(Miniature)在這裏來解釋，即是佈置一艘船的小模型，把它來攝近景，放映起來便像大的了，這是用來攝製輪船失火等場面，都是用這種小模型攝成功的呢。

我又走去看，在棚外攝影場的中間，有着一個人工的池——當然這個人工池是很不小的，池的中間，寄碇着一隊陸地船艘導演先生先用揚聲筒說明了這幕的情景，於是攝影師引用他的技術，用複攝法先後將海景一張一張的拍好，在把海景改了背景，船的開行是用滾動式的碼頭來替代了船移動」。確切的說一句，在海洋上拍攝海景片是不適宜而且是最危險的，每位導演先生，他們怕到郊外去攝野景，在天氣不好的時候，何況海洋上的氣候是捉摸不定的，肥得好萊塢某製片廠的導演會這樣說：「最普通的如吹颶風的海面，如果眞個實地去攝影，結果耗去了許多膠片，決不會有圓滿的成績，光線太過暗了，水銀燈不能自由操縱，失去效用，已經是一個很大的缺點，加以聲音的紀錄起來，和需要的時不適合，也是極大的障礙，如果容易做成的海景，有時就權將在攝影場裏用人工掘了的池做海洋，直祕的在那裏拍攝，另用一種鼓浪的機器，浪如山立的驚險情景，立刻就可以成功的，在影片上往往航行幾千萬里的海程，我們便先前將海景一張一張的拍好，利用複攝法，實際上是一尺一寸都沒有移動過，我們不能使開麥拉和錄音器到船上來攝製海景片，我們要拍一張的海景場面，是在陸地而不在海面，所以大凡海景場面多是用人工和技術來仿製的，除非是沒有方法的話」。

並且在好萊塢幾家製片公司的攝影場裏專門僱有一班工匠，他們會很巧妙的把船改裝起來，在銀幕上許多和我們想見的種種船艘，都是經過他們巧妙的技手改裝成功的，有一次某遊客在洛士安格爾斯灣(Los angeles harbor)看見了一艘頭部是戰艦式樣，尾部却是普通船一艘的船隻，大大的使他驚異起來，摸不着頭腦，後來才知道是拍製電影的船，本來，如果銀幕上祗需要船的頭部出現的場面，工匠們大都是取巧的，他們不願意多化時間來改裝尾部，精璧是後半部不會看見的，但是這給電影圈外人看起來，還的確是一個稀奇的異蹟呢。(完)

補漏

昨『讀賽金花觀後感後』一文爲詠杲君所作。署名漏植。特行補紀於此。

新光大戲院 寧波路廣西路口 電話九四五九〇號
今日二時 五時半 九時一刻 聯華公司獨家映鉅片
孤城烈女
適應時代需要的革命佳劇 編劇朱石麟 導演王次龍
主演 陳燕燕 鄭君里
洞房春燈 玉美珠香 孤城月黑 彈雨鎗林

金城大戲院 北京路貴州路轉角 電話一四九一〇號
今天日夜映：(日)二時半 五時半 (夜)九時一刻
女同學
陳綺霞 陶范雪 金朋 主演 邵醉翁 文逸民 合導
發揚同學互助精神 揭示戀愛新的見解
天一影片公司超特作

大新遊樂場 八大班子 廿二名班
全場開放水汀▶門票小洋兩角◀座位概不收費
易俗社梆子戲 名角華秦坤花大王北里艷彩角 葛文娟 及全體名角
日戲：李雲卿 女起解；筱小五朵 忠孝圖；筱玉芬 錯；筱玉蘭 錯；筱玉英 轅門斬子 錯；葛文娟 王菊芬 黃桂香 出家
夜戲：李雲卿 丁香 割肉；筱小五朵 蝴蝶夢；筱玉蘭 探親 頂嘴；筱玉芬 筱玉英 草廠 逃走；葛文娟 王菊芬 歐海亭 丁香 割肉
大京班全體馳譽南北名角合演 梅艷雪 劉漢培 殷滙洲
金鷹歌舞團 羅珍 張素貞 歐美 歌舞 沈蝶影 摩登新劇
有聲電影 分前後場輪流放映 海底奇觀 方芸英
紹興文戲 永樂堂 王童陶 日 頭本玉蜻蜓 三本女 夜 太子換
勵社話劇 朱劍靈 胡了然 錢愛麗 銀壇舞臺特藝人 陳秋風 蔡妮妮 張顧顧 顧浮萍 日 良心的復活 夜 逃犯

大舞臺 鑫記 ●地址●二馬路●電話●九〇二〇〇 九二〇二〇
今天夜戲 十四本西遊記
本台有獨步申春的偉大機關 有吸引觀衆神祕與妙的劇情
▲這本戲的行頭佈景件件新 ▲這本戲件件做的 藝員特別唱做賣力 好到極點嘸啥話頭
日戲價目 【三樓】一律一角 【二樓】二角四角 【正廳】二角三角五角
夜戲價目 【三樓】一律一角 【二樓】二角六角五分 【正廳】八角四角九角

共舞臺 榮記 地址愛多亞路 電話八四八〇八
今夜初次開演 第九集 請先預定座位
火燒紅蓮寺
無線電 飛人 非但能在台上飛來飛去 居然能夠飛過看客頭頂
一幅美麗大彩景 白鵝塘 塘中噴出仙水五彩繽紛 白鵝數十頭在水中游蕩

回力球 中央運動場 每晚八時起賽 星期日午后加日場 霞飛路亞爾培路口
1 泰寶達 2 古禮地 3 卡禮加 4 安杜利 5 賈多 6 爾魁地
1 加拉地 2 歐蘭加 3 古巴龍 4 蘇羅沙伯 5 皮浪多 6 阿拉那

新世界 門票大洋一角 買一送一
大京班 日 金玉奴 夜 樊梨花 電影 飛將軍 光明話劇 日 惡家庭 夜 蒙面女郎

更新舞臺 英租界牛莊路 電話九七一七六
唯一劇團藝德社全體女演員 范鳳茹 王茹玉 馬艷秋 宋玉茹 李桂雲
賴婚

永安天韻樓
大京班 火燒紅蓮寺 影戲場 春之花 獨腳戲 評劇皇后 日場 借樓 高成 夜場 三烈女

大世界 規模最大的遊藝場
電影場 浪淘沙 大京班 樊梨花 獨腳戲 朱寶霞 日場 敗子回頭 夜場 楊三姐告狀

先施樂園 門票小洋兩角 買一送一
安樂場大京班全部藝員日夜登台
大京班 狸貓換太子 電影場 黎明 獨腳戲 日場 薛小小 夜場 包公三下陰朝

皇后劇院 南京路西藏路口 電話九三〇九五
醫學天才 舞台藝人 王美玉
日夜開演 二集 華麗緣 主演 日二點半 晚八

天蟾舞臺 四馬路雲南路 電話九〇二五六 七〇九〇
碧艷芳 趙如泉 陳稼穆 黃寶岩
本台預告 奇俠大紅袍 候角申名 行即抵 公演

新新花園 門票洋小兩角 買一送一
大京班 二本 封神榜 紹興文戲 日場 賣花龍圖 夜場 楊柳怨 滑稽 張冶兒 日場 呆人 夜場 狗趣 鐘社話集 日場 雙釘記 夜場 路柳牆花

黃金大戲院 法租界八仙橋 電話一四八一四
張少泉 小楊月樓 麒麟童 王芸芳 楊壽山 夜場 五本 封神榜

福安遊藝場 門票一角 買一送一 電話三二三七六
電影場 四本 紅蝴蝶 大京班 廿九本 彭公案 化裝申曲 日場 二度梅 夜場 彩雲球